

# แผนพัฒนาท้องถิ่น (พ.ศ. ๒๕๖๑ - ๒๕๖๕)



บริหารจัดการตามหลักธรรมาภิบาล



อนุรักษ์และฟื้นฟูสภาพธรรมชาติและสิ่งแวดล้อม



พัฒนาการเกษตรตามแนวทางปศุสัตว์  
เศรษฐกิจพอเพียงและส่งเสริมอาชีพในชุมชน



พัฒนาและส่งเสริมการเกษตรในชุมชน  
ท้องถิ่น



พัฒนาระบบสาธารณูปโภคและสาธารณูปการ  
ในท้องถิ่น

องค์การบริหารส่วนตำบลไทรทอง  
อำเภอคลองหาด จังหวัดสระแก้ว



ประกาศองค์การบริหารส่วนตำบลไทรทอง  
เรื่อง ประกาศใช้แผนพัฒนาท้องถิ่น (พ.ศ. ๒๕๖๑-๒๕๖๕)

\*\*\*\*\*

ตามที่องค์การบริหารส่วนตำบลไทรทอง ได้ดำเนินการทบทวนแผนพัฒนาท้องถิ่น (พ.ศ.๒๕๖๑-๒๕๖๕) เพื่อให้มีความสอดคล้องและเชื่อมโยงกับแผนพัฒนาจังหวัด แผนพัฒนากลุ่มจังหวัด รวมทั้งแผนปฏิบัติราชการประจำปีจังหวัด และแผนปฏิบัติราชการประจำปีกลุ่มจังหวัด เพื่อการบูรณาการแผนงาน โครงการ กิจกรรม และงบประมาณในพื้นที่ได้อย่างมีประสิทธิภาพ องค์การบริหารส่วนตำบลไทรทองและสภาองค์การบริหารส่วนตำบลไทรทอง ได้พิจารณาให้ความเห็นชอบในการประชุมสภาสมัยวิสามัญ สมัยที่ ๓ ประจำปี ๒๕๖๒ ครั้งที่ ๑ เมื่อวันที่ ๑๔ มิถุนายน ๒๕๖๒ แล้วนั้น

เพื่อให้การปฏิบัติงานขององค์การบริหารส่วนตำบลไทรทอง เป็นไปด้วยความเรียบร้อยและถูกต้องตามระเบียบกระทรวงมหาดไทยว่าด้วยการจัดทำแผนพัฒนาขององค์กรปกครองส่วนท้องถิ่น พ.ศ.๒๕๔๘ และแก้ไขเพิ่มเติมฉบับที่ ๓ พ.ศ.๒๕๖๑ ข้อ ๒๔ จึงขอประกาศใช้แผนพัฒนาท้องถิ่น (พ.ศ.๒๕๖๑-๒๕๖๕) ขององค์การบริหารส่วนตำบลไทรทอง ให้ทราบโดยทั่วกัน

ทั้งนี้ ตั้งแต่บัดนี้เป็นต้นไป

ประกาศ ณ วันที่ ๑๕ เดือนมิถุนายน พ.ศ. ๒๕๖๒

(นางบุญญา ยองสลา)  
นายกองค์การบริหารส่วนตำบลไทรทอง

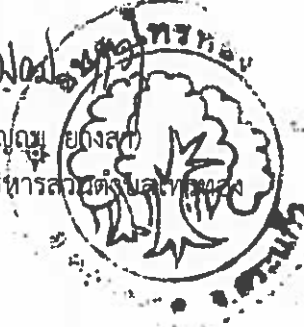

## คำนำ

แผนพัฒนาท้องถิ่น (พ.ศ.๒๕๖๑ - ๒๕๖๕) ขององค์การบริหารส่วนตำบลไทรทองได้ปฏิบัติตามระเบียบกระทรวงมหาดไทยว่าด้วยการจัดทำแผนพัฒนาองค์กรปกครองส่วนท้องถิ่น พ.ศ.๒๕๔๘ และที่แก้ไขเพิ่มเติม และหนังสือกระทรวงมหาดไทยด่วนที่สุดที่ มท ๐๘๑๐.๓/ว๒๕๓๑ ลงวันที่ ๑๕ พฤษภาคม ๒๕๖๒ ซึ่งแผนพัฒนาท้องถิ่นได้นำข้อมูลจากปัญหา ความต้องการของประชาชนที่ผ่านการประชาคมท้องถิ่น แผนชุมชนนโยบายรัฐบาล นโยบายจังหวัด มาจัดทำแผน โดยยึดแนวทางเศรษฐกิจพอเพียงมาใช้ เพื่อให้ประชาชนสามารถพึ่งพาตนเอง แก้ไขปัญหาในท้องถิ่น และเพื่อให้มีความสอดคล้องและเชื่อมโยงกับแผนพัฒนาจังหวัด แผนพัฒนากลุ่มจังหวัด รวมทั้งแผนปฏิบัติราชการประจำปีจังหวัด และแผนปฏิบัติราชการประจำปีกลุ่มจังหวัด เพื่อการบูรณาการแผนงาน โครงการ กิจกรรม และงบประมาณในพื้นที่ได้อย่างมีประสิทธิภาพ เนื้อหาของแผนพัฒนาท้องถิ่นประกอบด้วยสภาพทั่วไปและข้อมูลพื้นฐาน,สรุปผลการพัฒนาท้องถิ่นที่ผ่านมา, ยุทธศาสตร์และแนวทางการพัฒนาในช่วงสามปี, บัญชีสรุปโครงการพัฒนา, รายละเอียดโครงการพัฒนา, โครงการที่เกินศักยภาพ, การนำแผนพัฒนาไปสู่การปฏิบัติและติดตามประเมินแผนพัฒนาท้องถิ่น (พ.ศ.๒๕๖๑ - ๒๕๖๕) เป็นแนวทางในการจัดทำงบประมาณให้เกิดประสิทธิภาพและประสิทธิผลมากขึ้น

องค์การบริหารส่วนตำบลไทรทอง หวังว่าแผนพัฒนาท้องถิ่น (พ.ศ.๒๕๖๑ - ๒๕๖๕) จะเป็นประโยชน์ในการพัฒนาท้องถิ่นต่อไป

องค์การบริหารส่วนตำบลไทรทอง

## สารบัญ

เรื่อง	หน้า
ส่วนที่ ๑ สภาพทั่วไปและข้อมูลพื้นฐาน	๑
ส่วนที่ ๒ ยุทธศาสตร์ขององค์ปกครองส่วนท้องถิ่น	๑๒
ส่วนที่ ๓ การนำแผนพัฒนาท้องถิ่นสู่สู่การปฏิบัติ	๔๐
ส่วนที่ ๔ การติดตามและประเมินผล	๑๒๘

## ส่วนที่ ๑ สภาพทั่วไปและข้อมูลพื้นฐาน

### ๑. ด้านกายภาพ

#### ๑.๑ ที่ตั้งของหมู่บ้านหรือชุมชนหรือตำบล

ที่ตั้งของหมู่บ้านในเขตพื้นที่องค์การบริหารส่วนตำบลไทรทอง ประกอบด้วย

- หมู่ที่ ๑ บ้านหินกอง (ครอบคลุมพื้นที่ทั้งหมู่บ้าน)
- หมู่ที่ ๒ บ้านโนนสง่า (ครอบคลุมพื้นที่ทั้งหมู่บ้าน)
- หมู่ที่ ๓ บ้านคลองไผ่ (ครอบคลุมพื้นที่ทั้งหมู่บ้าน)
- หมู่ที่ ๔ บ้านไทรเดี่ยว (ครอบคลุมพื้นที่ทั้งหมู่บ้าน)
- หมู่ที่ ๕ บ้านคลองยาง (ครอบคลุมพื้นที่ทั้งหมู่บ้าน)
- หมู่ที่ ๖ บ้านโนนสมบูรณ์ (ครอบคลุมพื้นที่ทั้งหมู่บ้าน)
- หมู่ที่ ๗ บ้านคลองลาบไกล่ (ครอบคลุมพื้นที่ทั้งหมู่บ้าน)
- หมู่ที่ ๘ บ้านคลองยางนอก (ครอบคลุมพื้นที่ทั้งหมู่บ้าน)

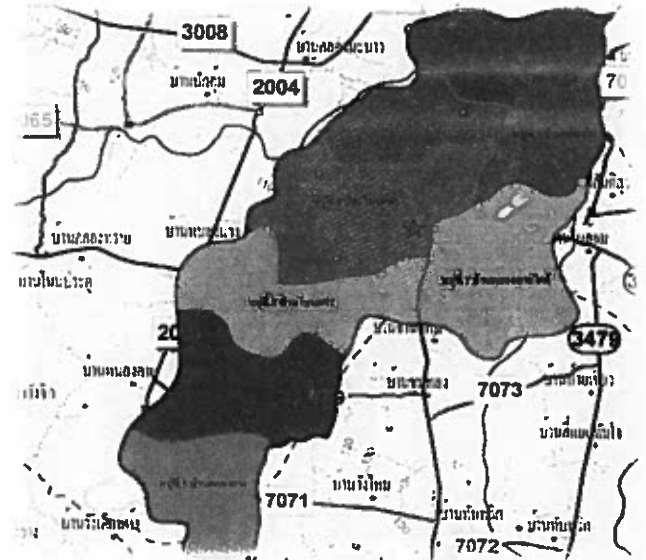

#### ๑.๒ ลักษณะภูมิประเทศ

มีพื้นที่ส่วนใหญ่ที่ราบสลับเนินเขา ตั้งอยู่ทางภาคตะวันออกเฉียงเหนือ เป็นพื้นที่สำหรับที่อยู่อาศัยประมาณ ๒๘ % เป็นพื้นที่สำหรับการเกษตร ๗๑.๗๙ % และมีพื้นที่ส่วนอื่น ๐.๒๑ % มี ๓ ฤดูกาล (ฤดูร้อน ฤดูฝน ฤดูหนาว)

#### ๑.๓ ลักษณะภูมิอากาศ

ลักษณะอากาศมีลักษณะร้อนชื้น อากาศเปลี่ยนแปลงไปตามฤดู ซึ่งมี ๓ ฤดู ดังนี้ ฤดูร้อน เริ่มต้นตั้งแต่เดือนกุมภาพันธ์-เดือนเมษายน ฤดูฝน ตั้งแต่เดือนพฤษภาคม-เดือนตุลาคม ปริมาณน้ำฝนเฉลี่ย ๑,๒๙๖-๑,๕๓๙ มิลลิเมตร ฤดูหนาว ตั้งแต่เดือนพฤศจิกายน-เดือนมกราคม อากาศเย็นและมีหมอกในตอนเช้าอุณหภูมิโดยเฉลี่ย ๒๗.๕-๒๘.๗๘ องศา

#### ๑.๔ ลักษณะของดิน

##### ๑.๔ ลักษณะของดิน

ลักษณะดินโดยทั่วไปเป็นดินร่วนปนทราย ประมาณ ๙๐% ดินลูกรังประมาณ ๕ % ลักษณะดินในพื้นที่เป็นดินเหนียวประมาณ ๕ %

### ๒. ด้านการเมืองการปกครอง

#### ๒.๑ เขตการปกครอง

องค์การบริหารส่วนตำบลไทรทอง ตั้งอยู่บริเวณบ้านไทรทอง ตำบลไทรทอง เนื้อที่ ๒ ไร่ ห่างจากอำเภอคลองหาด ๑๘ กิโลเมตร และห่างจากจังหวัดสระแก้ว ระยะทาง ๔๔ กิโลเมตร พื้นที่ทั้งหมดโดยประมาณ ๓๐,๓๕๖.๒๕ ไร่ หรือ ๔๘.๕๗ ตร.กม. โดยมีที่ตั้งของหมู่บ้าน

ทิศเหนือ	ติดต่อกับ	ตำบลท่าเกวียน	อำเภอวัฒนานคร
ทิศใต้	ติดต่อกับ	ตำบลเบญจขร	อำเภอคลองหาด
ทิศตะวันออก	ติดต่อกับ	ตำบลคลองทับจันทร์	อำเภออรัญประเทศ

ทิศตะวันตก

ติดต่อกับ

ตำบลไทรทอง

อำเภอคลองหาด

## ๒.๒ การเลือกตั้ง

องค์การบริหารส่วนตำบลไทรทองแบ่งเขตเลือกตั้งนายกองค์การบริหารส่วนตำบล และสมาชิกสภาองค์การบริหารส่วนตำบลออกเป็น ๘ เขตเลือกตั้ง ประกอบด้วย

- เขตเลือกตั้งที่ ๑ ประกอบไปด้วย หมู่ที่ ๑ บ้านหินกอง
- เขตเลือกตั้งที่ ๒ ประกอบไปด้วย หมู่ที่ ๒ บ้านโนนสง่า
- เขตเลือกตั้งที่ ๓ ประกอบไปด้วย หมู่ที่ ๓ บ้านคลองไผ่
- เขตเลือกตั้งที่ ๔ ประกอบไปด้วย หมู่ที่ ๔ บ้านไทรเดี่ยว
- เขตเลือกตั้งที่ ๕ ประกอบไปด้วย หมู่ที่ ๕ บ้านคลองยาง
- เขตเลือกตั้งที่ ๖ ประกอบไปด้วย หมู่ที่ ๖ บ้านโนนสมบูรณ์
- เขตเลือกตั้งที่ ๗ ประกอบไปด้วย หมู่ที่ ๗ บ้านคลองลาบไกล้า
- เขตเลือกตั้งที่ ๘ ประกอบไปด้วย หมู่ที่ ๘ บ้านคลองยางนอก

ประชาชนในเขต อบต.ไทรทองส่วนใหญ่ร่วมกิจกรรมทางการเมืองเสมอมาและประชาชนในเขตองค์การบริหารส่วนตำบล ยังมีส่วนร่วมในการบริหารงาน การช่วยเหลืองานองค์การบริหารส่วนตำบล เสนอแนะในกิจกรรมขององค์การบริหารส่วนตำบล ในการดำเนินงานต่างๆ เช่น การประชุมประชาคมในการจัดแผนพัฒนาองค์การบริหารส่วนตำบล ประชุมประชาคมแก้ไขปัญหาความยากจน ฯลฯ

จำนวนผู้มีสิทธิเลือกตั้ง (ข้อมูลเมื่อวันที่ ๑๒ ตุลาคม พ.ศ. ๒๕๕๖)

- จำนวนผู้มีสิทธิเลือกตั้งนายกองค์การบริหารส่วนตำบล จำนวน ๒,๓๐๖ คน
- จำนวนผู้มีสิทธิเลือกตั้งสมาชิกสภาองค์การบริหารส่วนตำบล จำนวน ๒,๓๐๖ คน
- จำนวนผู้มาใช้สิทธิเลือกตั้ง ครั้งล่าสุด (วันที่ ๑๒ ตุลาคม พ.ศ. ๒๕๕๖)
- จำนวนผู้มาใช้สิทธิเลือกตั้งนายกองค์การบริหารส่วนตำบล จำนวน ๑,๘๔๘ คน
- จำนวนผู้มาใช้สิทธิเลือกตั้งสมาชิกสภาองค์การบริหารส่วนตำบล จำนวน ๑,๘๔๘ คน

จำนวนผู้มาใช้สิทธิเลือกตั้งนายกองค์การบริหารส่วนตำบล และสมาชิกสภาองค์การบริหารส่วนตำบล คิดเป็นร้อยละ ๘๐.๑๔

### ๓. ประชากร

#### ๓.๑ ข้อมูลเกี่ยวกับจำนวนประชากร

##### ๓.๑ ข้อมูลเกี่ยวกับจำนวนประชากร (ข้อมูลเปรียบเทียบย้อนหลัง ๓-๕ ปี และการคาดการณ์ในอนาคต)

จำนวนประชากรและความหนาแน่นประชากร จากข้อมูลของสำนักทะเบียนราษฎรของตำบลไทรทอง

หมู่ที่	หมู่บ้าน	จำนวนประชากร								
		พ.ศ. ๒๕๖๐			พ.ศ. ๒๕๖๑			พ.ศ. ๒๕๖๒		
		ชาย	หญิง	หลังคาเรือน (หลังคา)	ชาย	หญิง	หลังคาเรือน (หลังคา)	ชาย	หญิง	หลังคาเรือน (หลังคา)
๑	หินกอง	๔๑๔	๔๓๒	๒๕๗	๔๒๗	๔๑๓	๒๕๙	๔๑๑	๔๓๘	๒๖๒
๒	โนนสง่า	๒๐๓	๑๙๒	๑๑๕	๑๘๘	๒๐๕	๑๑๕	๒๐๗	๑๘๖	๑๑๖
๓	คลองไผ่	๑๗๒	๑๕๔	๙๗	๑๖๑	๑๘๔	๙๙	๑๘๒	๑๖๐	๙๙
๔	ไทรเดี่ยว	๒๐๕	๒๑๐	๑๓๙	๒๑๗	๒๐๐	๑๔๖	๑๙๖	๒๑๒	๑๔๖
๕	คลองยาง	๑๗๓	๑๕๔	๑๐๔	๑๕๘	๑๗๓	๑๐๕	๑๗๓	๑๖๔	๑๐๖
๖	โนนสมบูรณ์	๒๐๒	๑๘๙	๑๑๑	๑๙๑	๑๙๙	๑๑๔	๑๙๘	๑๘๗	๑๑๕
๗	คลองลาภไถ่	๒๓๑	๒๒๓	๑๓๖	๒๒๓	๒๓๓	๑๓๙	๒๓๖	๒๒๕	๑๔๓
๘	คลองยางนอก	๑๑๒	๑๑๔	๗๐	๑๑๗	๑๐๓	๗๒	๑๐๙	๑๑๗	๗๕
รวม		๑,๗๑๒	๑,๖๖๘	๑,๐๒๙	๑,๖๘๒	๑,๗๑๐	๑,๐๔๙	๑,๗๑๒	๑,๖๘๙	๑,๐๖๒
		๓,๓๘๐			๓,๓๙๒			๓,๔๐๑		

ที่มา : ปี ๒๕๖๐ - ๒๕๖๑ ข้อมูลจากระบบสถิติทางการทะเบียน สำนักบริหารการทะเบียน กรมการปกครอง

ที่มา : ปี ๒๕๖๒ ข้อมูลจากสำนักทะเบียนอำเภอคลองหาด ณ เดือน มิถุนายน ๒๕๖๒

๓.๒ ช่วงอายุและจำนวนประชากร

องค์การบริหารส่วนตำบลไทรทอง อ.คลองหาด จ.สระแก้ว

ลำดับ	กลุ่มอายุ	พ.ศ. ๒๕๖๒		
		ชาย	หญิง	รวม
๑	๐ - ๐๔	๑๐๙	๑๘๖	๑๙๕
๒	๕ - ๐๙	๙๘	๑๑๓	๒๑๑
๓	๑๐ - ๑๔	๑๕๕	๑๓๒	๒๘๗
๔	๑๕ - ๑๙	๑๒๒	๑๐๐	๒๒๒
๕	๒๐ - ๒๔	๑๓๖	๑๒๘	๒๖๔
๖	๒๕ - ๒๙	๑๒๙	๑๓๔	๒๖๓
๗	๓๐ - ๓๔	๑๓๔	๑๒๙	๒๖๓
๘	๓๕ - ๓๙	๑๓๔	๑๒๑	๒๕๕
๙	๔๐ - ๔๔	๑๔๘	๑๓๙	๒๘๗
๑๐	๔๕ - ๔๙	๑๒๗	๑๓๙	๒๖๖
๑๑	๕๐ - ๕๔	๑๓๓	๑๓๔	๒๖๗
๑๒	๕๕ - ๕๙	๑๐๓	๑๐๕	๒๐๘
๑๓	๖๐ - ๖๔	๖๓	๓๒	๑๓๕
๑๔	๖๕ - ๖๙	๔๗	๕๖	๑๐๓
๑๕	๗๐ - ๗๔	๓๓	๓๐	๖๓
๑๖	๗๕ - ๗๙	๑๘	๒๒	๔๐
๑๗	๘๐ ขึ้นไป	๒๒	๒๔	๔๖
รวมทั้งสิ้น		๑,๗๐๑	๑,๖๖๔	๓,๓๖๕

ที่มา : ปี ๒๕๖๒ ข้อมูลจากสำนักทะเบียนอำเภอคลองหาด ณ เดือน มกราคม ๒๕๖๒



#### ๔. สภาพทางสังคม

##### ๔.๑ การศึกษา

โรงเรียนในเขตองค์การบริหารส่วนตำบลไทรทอง มี ๒ โรงเรียนและศูนย์พัฒนาเด็กเล็กจำนวน ๒ แห่ง ดังนี้

๑. โรงเรียนระดับประถมศึกษา จำนวน ๒ แห่ง
  - ๑.๑ โรงเรียนบ้านหินกอง (สังกัด สพฐ.)
  - ๑.๒ โรงเรียนสามัคคีสกุลอรุณวิทยา (สังกัด สพฐ.)
๒. ศูนย์พัฒนาเด็กเล็ก จำนวน ๒ แห่ง
  - ๒.๑ ศูนย์พัฒนาเด็กเล็กบ้านบ้านไทรทอง (สังกัด อปท.)
  - ๒.๒ ศูนย์พัฒนาเด็กเล็กบ้านองค์การบริหารส่วนตำบลไทรทอง (สังกัด อปท.)

##### ๔.๒ สาธารณสุข

จากการสำรวจข้อมูลพื้นฐานพบว่า ประชาชนส่วนมากมีสุขภาพที่ดี มีการคัดกรองสุขภาพให้กับประชาชนกลุ่มเสี่ยง โรคที่มักเกิดแก่ประชากรในชุมชน เช่นกัน ได้แก่ โรคความดัน เบาหวาน โรคเอดส์ โรคไข้เลือดออก มือ-ปาก-เท้าในเด็ก และโรคอื่นๆ อีกมาก มีสถิติเข้ารับการรักษาพยาบาล ปัญหาคือประชาชนบางรายไม่ยอมไปคัดกรองหรือตรวจสุขภาพประจำปี การแก้ไขปัญหา คือ องค์การบริหารส่วนตำบลและหน่วยงานสาธารณสุข โรงพยาบาลส่งเสริมสุขภาพ ได้จัดกิจกรรมร่วมมือกันรณรงค์ให้ชุมชนเห็นความสำคัญในเรื่องนี้ซึ่งก็ได้ผลในระดับหนึ่ง ประชาชนให้ความร่วมมือเป็นอย่างดี แต่ต้องเป็นการดำเนินการอย่างต่อเนื่องเป็นประจำทุกปี จากการสำรวจข้อมูลพื้นฐาน บางครัวเรือนไม่ได้กินอาหารที่ถูกสุขลักษณะ การใช้ยาเพื่อบำบัดอาการเจ็บป่วยที่ไม่เหมาะสม การออกกำลังกายยังไม่สม่ำเสมอ และประชากรส่วนมากไม่ได้รับการตรวจสุขภาพ ปัญหาเหล่านี้้องค์การบริหารส่วนตำบลพยายามอย่างยิ่งที่จะแก้ไข โดยร่วมมือกับโรงพยาบาลส่งเสริมสุขภาพตำบลจัดกิจกรรมเพื่อแก้ไขปัญหา มีโรงพยาบาลส่งเสริมสุขภาพตำบลบ้านหินกอง ตั้งอยู่หมู่ที่ ๑ บ้านหินกอง ตำบลไทรทอง มีบุคลากร ๗ คน อสม. ๘๐ คน

##### ๔.๓ อาชญากรรม

องค์การบริหารส่วนตำบลไทรทองไม่มีเหตุอาชญากรรมเกิดขึ้น แต่มีเหตุการณ์ลักขโมยทรัพย์สินประชาชนและทำลายทรัพย์สินของราชการ ซึ่งองค์การบริหารส่วนตำบลก็ได้ดำเนินการป้องกันการเกิดเหตุดังกล่าว จากการสำรวจข้อมูลพื้นฐานพบว่า ส่วนมากครัวเรือนมีการป้องกันอุบัติภัยอย่างถูกวิธี มีความปลอดภัยในชีวิตและทรัพย์สิน จากปัญหาวิธีการแก้ปัญหาขององค์การบริหารส่วนตำบลที่สามารถดำเนินการได้ตามอำนาจหน้าที่และงบประมาณที่มีอยู่อย่างจำกัด ติดตั้งสัญญาณไฟกระพริบทางร่วมทางแยก และลูกศรบอกทาง รวมทั้งได้ตั้งจุดตรวจ จุดสกัด จุดบริการ ในช่วงเทศกาลที่มีวันหยุดหลายวันเพื่ออำนวยความสะดวกให้กับประชาชน แต่ปัญหาที่พบเป็นประจำคือการทะเลาะวิวาทของกลุ่มวัยรุ่น โดยเฉพาะในสถานที่จัดงานดนตรี งานมหรสพ เป็นปัญหาที่ชุมชนได้รับผลกระทบเป็นอย่างมาก การแก้ไขปัญหา คือการแจ้งเตือนให้ผู้ปกครองดูแลบุตรหลานของตน ประชาสัมพันธ์ให้ทราบถึงผลกระทบ ผลเสียหาย และโทษที่ได้รับจากการเกิดเหตุทะเลาะวิวาท การขอความร่วมมือไปยังผู้นำ การขอคำสั่งจาก ตำรวจ ผู้นำ อปพร. เพื่อระงับเหตุไม่ให้เกิดความรุนแรง แต่จะไม่ให้เกิดขึ้นเลยยังเป็นปัญหาที่ปัจจุบันไม่สามารถที่จะแก้ไขได้ ทั้งที่มีการร่วมมือกันหลายฝ่าย เป็นเรื่องที่ทางองค์การบริหารส่วนตำบลจะต้องหาวิธีที่จะแก้ไขปัญหาให้กับประชาชนต่อไปตามอำนาจหน้าที่ที่สามารถดำเนินการได้

#### ๔.๔ ยาเสพติด

องค์การบริหารส่วนตำบลไทรทอง ได้จัดตั้งศูนย์ปฏิบัติการป้องกันและปราบปรามยาเสพติด(ศป.ปส.อบต.) มีหน้าที่เกี่ยวกับการรณรงค์ ป้องกัน กลุ่มผู้ที่มีโอกาสเข้าไปเกี่ยวข้องกับยาเสพติด กลุ่มเสี่ยงต่างๆและจัดให้มีการบำบัดรักษา และฟื้นฟูสมรรถภาพผู้เสพยาเสพติดในชุมชนอย่างเพียงพอ และการดำเนินการด้านอื่นที่เกี่ยวข้องกับการป้องกันและแก้ไข ปัญหายาเสพติด ซึ่งในพื้นที่องค์การบริหารส่วนตำบลไทรทอง มีเยาวชนในวัยเรียนและนอกวัยเรียนที่เข้าไปยุ่งเกี่ยวกับยาเสพติด เช่น บุหรี่ กาว ยาบ้า ฯลฯ

#### ๔.๕ การสังคมสงเคราะห์

องค์การบริหารส่วนตำบลไทรทองได้ดำเนินการด้านสังคมสงเคราะห์ ดังนี้

- ๑) ดำเนินการจ่ายเบี้ยยังชีพให้กับผู้สูงอายุ ผู้พิการ และผู้ป่วยเอดส์
- ๒) รับลงทะเบียนและประสานโครงการเงินอุดหนุนเพื่อการเลี้ยงดูเด็กแรกเกิด
- ๓) ประสานการทำบัตรผู้พิการ
- ๔) ตั้งโครงการช่วยเหลือผู้ยากจน ยากไร้ รายได้น้อย และผู้ด้อยโอกาสไร้ที่พึ่ง
- ๕) ตั้งโครงการก่อสร้าง ปรับปรุง ซ่อมแซมบ้านผู้ยากไร้หรือผู้ด้อยโอกาส

### ๕. ระบบบริการพื้นฐาน

#### ๕.๑ การคมนาคมขนส่ง

การเดินทางสัญจรและขนส่งผลผลิตทางการเกษตรของประชาชน มีถนนหลักมาตรฐานเชื่อมระหว่างตำบลไทรทองกับตำบลใกล้เคียง และระหว่างหมู่บ้านภายในตำบล ดังนี้

##### ๑. ถนนเชื่อมต่อระหว่างตำบล

- ๑) ทางหลวง หมายเลข ๓๓๙๕ (ถนนลาดยาง) สายวัฒนานคร - ทุ่งขนาน ผ่านตำบลไทรทอง จำนวน ๑ สาย
- ๒) ทางหลวง หมายเลข ๒๐๐๔ (ถนนลาดยาง) สายวัฒนานคร - คลองหาด ผ่านตำบลไทรทอง จำนวน ๑ สาย

- ๓) ทางหลวงชนบท หมายเลข ๔๐๒๔ (ถนนลาดยาง) สายหินกอง - สันติสุข
- ๔) ทางหลวง หมายเลข ๓๓๘๔ (ถนนลาดยาง) สายคลองลาบไกล้ - อรัญประเทศ
- ๕) ถนนสายโนนสง่า - หนองแวง
- ๖) ถนนสายแยกคลองลาบไกล้ - หนองหิน หนองแวง
- ๗) ถนนสายคลองไผ่ - คลองทับจันทร์
- ๘) ถนนสายหลังโรงเรียนบ้านหินกอง - คลองมะนาว
- ๙) ถนนสายเขาโพธิ์ - คลองมะนาว

##### ๒. ถนนและซอยเชื่อมต่อระหว่างหมู่บ้าน

###### หมู่ที่ ๑ บ้านหินกอง

- ๑) ซอยคูเรต ๑ - ๒
- ๒) ซอยทัพพระ ๑ - ๒
- ๓) ซอยหลังโรงเรียนบ้านหินกอง
- ๔) ซอยประปา ๑ - ๒

- ๕) ซอยชัยมงคล
- ๖) ซอยจินตหรา ๒  
หมู่ที่ ๒ บ้านโนนสง่า
- ๑) ซอยสุกัญญา
- ๒) ซอยอ่างเก็บน้ำคลองลาบไกล่
- ๓) ซอยตันโพธิ์
- ๔) ซอยหลังวัด
- ๕) ซอยจันทร์กลาง  
หมู่ที่ ๓ บ้านคลองไผ่
- ๑) ซอยคลองขุด
- ๒) ซอยเนินมะค่า
- ๓) ซอยบ้านนายพิชิต
- ๔) ซอยสุขเกษม
- ๕) ซอยคลองไผ่  
หมู่ที่ ๔ บ้านไทรทอง
- ๑) ซอยไทรทองพัฒนา
- ๒) ซอยอุบลพัฒนา
- ๓) ซอยเขาโพธิ์
- ๔) ซอยแสงจันทร์
- ๕) ซอยวัดไทรทอง
- ๖) ซอยตรงข้ามหน้าวัด
- หมู่ที่ ๕ บ้านคลองยาง
- ๑) ซอยแม่กลอง
- ๒) ซอยสวนป่า
- ๓) ซอยสมพงษ์
- ๔) ซอยสมบูรณทรัพย์
- ๕) ซอยหลังโรงเรียนสามัคคีสกุลอรุณวิทยา
- ๖) ซอยตู้โทรศัพท์
- หมู่ที่ ๖ บ้านโนนสมบูรณ
- ๑) ซอยหน้าวัด
- ๒) ซอยหลังหมู่บ้าน
- ๓) ซอยบ้านป่าทอน
- ๔) ซอยหลังหมู่บ้าน
- ๕) ซอยคูเรต
- หมู่ที่ ๗ บ้านคลองลาบไกล่
- ๑) ซอยสุขเจริญชัย
- ๒) ซอยอุดมสุข
- ๓) ซอยรุ่งอรุณ
- ๔) ซอยมีสี

๕) ซอยที่พักสงฆ์คลองไทรทอง

๖) ซอยกลางสวัสดิ์

๗) ซอยรักทะเล

หมู่ที่ ๘ บ้านคลองยางนอก

๑) ซอยจันทร์รา

๒) ซอยมิตรสัมพันธ์

๓) ซอยสมบุญทรัพย์

ถนนลูกรังเชื่อมระหว่างหมู่บ้านและตำบลการคมนาคมไม่สะดวก โดยเฉพาะช่วงฤดูฝน เนื่องจากถนนยังไม่ได้มาตรฐาน เป็นหลุม เป็นบ่อ และสิ้นเป็นอันตรายต่อประชาชนที่สัญจรไปมา

#### ๕.๒ การไฟฟ้า

การขยายเขตไฟฟ้า ปัจจุบันมีไฟฟ้าครบทั้ง ๘ หมู่บ้าน แต่ยังไม่ครบทุกครัวเรือน ปัญหาคือไฟฟ้าส่องสว่างทางหรือที่สาธารณะยังไม่สามารถดำเนินการครอบคลุมพื้นที่ได้ทั้งหมด เนื่องจากพื้นที่มีความต้องการให้ติดตั้งไฟฟ้าส่องสว่างนั้นมีหลายจุด ใช้งบประมาณจำนวนมาก แนวทางแก้ไขคือ ประสานความร่วมมือกับหน่วยงานอื่นที่เกี่ยวข้องเพื่อแก้ไขปัญหาดังกล่าว

#### ๕.๓ การประปา

การประปา องค์การบริหารส่วนตำบลไทรทองได้จัดสร้างระบบประปาให้กับหมู่บ้านและได้รับงบประมาณสนับสนุนจากส่วนราชการอื่น สามารถให้บริการได้ครอบคลุมทั้งตำบล ๘ หมู่บ้าน และอยู่ระหว่างดำเนินการก่อสร้างอีกหนึ่งหมู่บ้าน มีน้ำไม่พอใช้ตลอดทั้งปี ปัญหาคือ มีข้อร้องเรียนเรื่องน้ำประปาขุ่นบ่อยครั้ง สาเหตุเนื่องจากเป็นท่อประปาเก่าเกิดการตกตะกอนของน้ำ และไม่มีแหล่งน้ำดิบในการผลิตประปาต้องขอใช้จากพื้นที่อื่นทำให้มีค่าใช้จ่ายมาก ประปายังไม่สามารถที่จะผลิตเป็นน้ำประปาสำหรับบริโภคได้ ต้องใช้งบประมาณสูงมากในการดำเนินการ ปัจจุบันองค์การบริหารส่วนตำบลยังประสบปัญหาการขาดแคลนน้ำสามารถที่จะจัดหา น้ำดิบสำหรับผลิตประปาให้ชุมชนได้ การแก้ปัญหาคือ การลงพื้นที่ดำเนินการแก้ไขตามจุดที่เกิดปัญหาในพื้นที่ การพิจารณาโครงการต่างๆ และได้นำบรรจุในแผนพัฒนาปีเพื่อที่จะพิจารณาดำเนินการในปีต่อไป เมื่อมีงบประมาณและความจำเป็นก็สามารถดำเนินโครงการได้ต่อเนื่อง เพื่อตอบสนองต่อความต้องการของประชาชนต่อไป

#### ๕.๔ โทรศัพท์

- |  |                 |
|--|-----------------|
| (๑) มีโทรศัพท์สาธารณะ  | จำนวน - แห่ง    |
| (๒) จำนวนโทรศัพท์ส่วนบุคคล                                       | จำนวน - หมายเลข |
| (๓) จำนวนชุมสายโทรศัพท์จำนวน                                     | จำนวน - ชุมสาย  |
| (๔) ที่ทำการไปรษณีย์โทรเลข                                       | จำนวน - แห่ง    |
| (๕) หอกระจายข่าวหรือเสียงตามสายประจำหมู่บ้านมีครบทั้ง ๘ หมู่บ้าน |                 |

#### ๕.๕ ไปรษณีย์หรือการสื่อสารหรือการขนส่ง และวัสดุ ครุภัณฑ์

- |                                  |              |
|----------------------------------|--------------|
| (๑) ไปรษณีย์                     | จำนวน ๑ แห่ง |
| (๒) ไปรษณีย์เอกชนที่ได้รับอนุญาต | จำนวน - แห่ง |
| (๓) สถานีวิทยุ                   | จำนวน - แห่ง |
| (๔) ผู้ให้บริการระบบ Internet    | จำนวน - แห่ง |

(๕) ผู้ให้บริการขนส่งเอกชน จำนวน - แห่ง

**๖. ระบบเศรษฐกิจ**

**๖.๑ การเกษตร**

ประชาชนในตำบลไทรทองส่วนใหญ่จะปลูกมันสำปะหลัง อ้อย ข้าวโพด และพืชสวน

**๖.๒ การประมง**

- ไม่มี

**๖.๓ การปศุสัตว์**

ในพื้นที่ตำบลไทรทอง มีประชาชนประกอบอาชีพเลี้ยงสัตว์อยู่ทุกหมู่บ้าน มีทั้งเลี้ยงเพื่อเป็นอาหารในครัวเรือน และเลี้ยงเพื่อจำหน่าย เช่น ไก่ เป็ด หมู วัว ปลา ฯลฯ

**๖.๔ การบริการ**

ในเขตพื้นที่องค์การบริหารส่วนตำบลไทรทองสถานีน้ำมัน ๓ แห่ง / อยู่เคาะพนสี ๑ แห่ง / ร้านค้ากระจายทั่วไปในพื้นที่ของตำบล

**๖.๕ การท่องเที่ยว**

- ไม่มี

**๖.๖ อุตสาหกรรม**

- ไม่มี -

**๖.๗ การพาณิชย์และกลุ่มอาชีพ**

- ๑) กลุ่มจักรสาน หมู่ที่ ๑
- ๒) กลุ่มทอผ้าไหมและทอเสื่อ หมู่ที่ ๒
- ๓) กลุ่มปุ๋ยชีวภาพ-ปลูกผักปลอดสารพิษ หมู่ที่ ๒
- ๔) กลุ่มเลี้ยงสัตว์ หมู่ที่ ๒
- ๕) กลุ่มปลูกแคนตาลูป หมู่ที่ ๓
- ๖) กลุ่มทำขนมปัง หมู่ที่ ๗
- ๗) กลุ่มผู้เลี้ยงโคเนื้อ หมู่ที่ ๗
- ๘) กลุ่มผู้เลี้ยงสุกร หมู่ที่ ๗
- ๙) กลุ่มกองทุนหมู่บ้าน จำนวน ๘ หมู่บ้าน
- ๑๐) กลุ่มออมทรัพย์เพื่อการผลิต จำนวน ๘ หมู่บ้าน
- ๑๑) กลุ่มสตรีแม่บ้านตำบลไทรทอง

**๖.๘ แรงงาน**

แรงงานในพื้นที่ตำบลไทรทองส่วนใหญ่เป็นแรงงานจากประเทศกัมพูชา ซึ่งมีพื้นที่ใกล้เคียงกัน โดยแรงงานที่เข้ามารับจ้างในพื้นที่ ส่วนใหญ่จะมีการอยู่รวมกลุ่มกันจำนวนหนึ่งและมีการสร้างที่พักชั่วคราวอาศัยอยู่ในพื้นที่ไรของนายจ้าง แรงงานที่เป็นคนในพื้นที่บางส่วนไปรับจ้างทำงานนอกพื้นที่ ปัญหาที่พบคือ ประชากรต้องไปทำงานนอกพื้นที่ในเมืองที่มีโรงงานอุตสาหกรรม บริษัท ห้างร้านใหญ่ๆ เพราะในพื้นที่ไม่มีโรงงานอุตสาหกรรมที่มีการจ้างแรงงานเยอะ เพราะพื้นที่ส่วนมากเป็นที่อยู่อาศัย ปัญหานี้ยังไม่สามารถแก้ไขได้

## ๗. ศาสนา ประเพณี วัฒนธรรม

### ๗.๑ การนับถือศาสนา

พื้นที่องค์การบริหารส่วนตำบลไทรทองมีผู้นับถือศาสนาพุทธ ร้อยละ ๙๙.๘๑ มีวัดและสำนักสงฆ์รวม ๘ แห่ง ดังนี้

- ๑) วัดหินกอง หมู่ที่ ๑
- ๒) วัดบ้านโนนสง่า หมู่ที่ ๒
- ๓) สำนักสงฆ์หนองหินมงคลธรรม หมู่ที่ ๒
- ๔) สำนักสงฆ์คลองไผ่ หมู่ที่ ๓
- ๕) วัดไทรทองศรัทธาราม หมู่ที่ ๔
- ๖) วัดคลองยาง หมู่ที่ ๕
- ๗) สำนักสงฆ์บ้านโนนสมบุรณ์ หมู่ที่ ๖
- ๘) สำนักสงฆ์คลองไทรทอง หมู่ที่ ๗

### ๗.๒ ประเพณีและงานประจำปี

การจัดงานบุญ/งานประเพณีต่างๆ จะจัดกันตามความเชื่อที่ยึดถือปฏิบัติกันมาทุกปีและตามจารีตประเพณี เช่น ประเพณีลอยกระทง วันสงกรานต์ วันออกพรรษา

### ๗.๓ ภูมิปัญญาท้องถิ่น ภาษาถิ่น

ภูมิปัญญาท้องถิ่น ประชาชนในเขตองค์การบริหารส่วนตำบลไทรทอง ได้อนุรักษ์ภูมิปัญญาท้องถิ่น ได้แก่ วิธีการทำเครื่องจักสารใช้สำหรับในครัวเรือน วิธีการการทอผ้าไหม วิธีการทอเสื่อจากต้นกก และวิธีการจับปลาธรรมชาติ ภาษาถิ่น ส่วนมาร้อยละ ๙๐ % พูดภาษาอีสาน

### ๗.๔ สินค้าพื้นเมืองและของที่ระลึก

- ไม่มี -

## ๘. ทรัพยากรธรรมชาติ

๘.๑ น้ำที่ใช้ในการอุปโภค-บริโภค เป็นน้ำที่ได้จากอ่างเก็บน้ำ และน้ำจากลำคลอง สำหรับน้ำใต้ดินมีปริมาณน้อย ไม่สามารถนำขึ้นมาใช้ให้พอเพียงได้ และบางแห่งเค็ม ไม่สามารถใช้ดื่มและอุปโภคได้

๘.๒ ป่าไม้ ในเขตองค์การบริหารส่วนตำบลไทรทองไม่มีป่าไม้

๘.๓ ภูเขา ในเขตองค์การบริหารส่วนตำบลไทรทองไม่มีภูเขา

๘.๔ คุณภาพของทรัพยากรธรรมชาติ

ในพื้นที่ขององค์การบริหารส่วนตำบลไทรทองส่วนมากเป็นพื้นที่สำหรับเพาะปลูก ที่อยู่ ตามลำดัด และมีพื้นที่เพียงเล็กน้อยที่เป็นพื้นที่สาธารณะ ทรัพยากรธรรมชาติในพื้นที่ ก็ได้แก่ ดิน น้ำ ต้นไม้ อากาศที่ไม่มีมลพิษ ปัญหาคือเนื่องจากว่าพื้นที่บางส่วนเป็นดินที่เสื่อมคุณภาพ เนื่องจากภาคการเกษตรใช้สารเคมีมากในการเพาะปลูก แต่สามารถที่จะนำน้ำจากใต้ดินมาใช้ในการอุปโภค-บริโภคได้ได้ น้ำในการเกษตรก็ต้องรดดูฝน มีแหล่งน้ำใช้ในการเกษตรไม่เพียงพอ ปัญหาคือยังไม่สามารถหาแหล่งน้ำสำหรับการเกษตรได้เพิ่มขึ้น เพราะพื้นที่ส่วนมากเป็นของประชาชน เอกชน ปัญหาด้านขยะเมื่อชุมชนแออัดขยะก็มากขึ้น องค์การบริหารส่วนตำบลได้จัดทำโครงการเพื่อแก้ปัญหาให้กับประชาชนและเป็นไปตามความ

ต้องการของประชาชน เช่น โครงการปลูกต้นไม้ในวันสำคัญต่างๆ ในพื้นที่ของตนเองและที่สาธารณะรวมทั้งปรับปรุงสภาพภูมิทัศน์ของเมืองให้ร่มรื่นสวยงาม ให้เป็นเมืองน่าอยู่ เป็นที่พักผ่อนหย่อนใจของประชาชน ฯลฯ

๑๐. อื่นๆ (ถ้ามีระบุด้วย)

- ไม่มี -

## ส่วนที่ ๒

### สรุปผลการพัฒนาท้องถิ่นตามแผนพัฒนาท้องถิ่น

#### ๑. ความสัมพันธ์ระหว่างแผนพัฒนาระดับมหภาค

##### ๑.๑ แผนยุทธศาสตร์ชาติ ๒๐ ปี

##### วิสัยทัศน์ประเทศไทย

“ประเทศไทยมีความมั่นคง มั่งคั่ง ยั่งยืน เป็นประเทศพัฒนาแล้ว ด้วยการพัฒนาตามหลักปรัชญาของเศรษฐกิจพอเพียง”

หรือเป็นคติพจน์ประจำชาติว่า “มั่นคง มั่งคั่ง ยั่งยืน” เพื่อสนองตอบต่อผลประโยชน์แห่งชาติ อันได้แก่ การมีเอกราช อธิปไตย การดำรงอยู่อย่างมั่นคง และยั่งยืนของสถาบันหลักของชาติและประชาชนจากภัยคุกคามทุกรูปแบบ การอยู่ร่วมกันในชาติอย่างสันติสุขเป็นปึกแผ่น มีความมั่นคงทางสังคมท่ามกลางพหุสังคมและการมีเกียรติและศักดิ์ศรีของความเป็นมนุษย์ความเจริญเติบโตของชาติ ความเป็นธรรมและความอยู่ดีมีสุขของประชาชน ความยั่งยืนของฐานทรัพยากรธรรมชาติสิ่งแวดล้อม ความมั่นคงทางพลังงานและอาหาร ความสามารถในการรักษาผลประโยชน์ของชาติภายใต้การเปลี่ยนแปลงของสภาวะแวดล้อมระหว่างประเทศ และการอยู่ร่วมกันอย่างสันติประสานสอดคล้องกันด้านความมั่นคงในประชาคมอาเซียนและประชาคมโลกอย่างมีเกียรติและศักดิ์ศรี

โดยมีเป้าหมายการพัฒนาประเทศ คือ “ประเทศชาติมั่นคง ประชาชนมีความสุข เศรษฐกิจพัฒนาอย่างต่อเนื่อง สังคมเป็นธรรม ฐานทรัพยากรธรรมชาติยั่งยืน” โดยยกระดับศักยภาพของประเทศในหลากหลายมิติ พัฒนาคคนในทุกมิติและในทุกช่วงวัยให้เป็นคนดี เก่ง และมีคุณภาพ สร้างโอกาสและความเสมอภาคทางสังคม สร้างการเติบโตบนคุณภาพชีวิตที่เป็นมิตรกับสิ่งแวดล้อม และมีภาครัฐของประชาชนเพื่อประชาชนและประโยชน์ส่วนรวม โดยการประเมินผลการพัฒนาตามยุทธศาสตร์ชาติ ประกอบด้วย

- ๑) ความอยู่ดีมีสุขของคนไทยและสังคมไทย
- ๒) ชีตความสามารถในการแข่งขัน การพัฒนาเศรษฐกิจ และการกระจายรายได้
- ๓) การพัฒนาทรัพยากรมนุษย์ของประเทศ
- ๔) ความเท่าเทียมและความเสมอภาคของสังคม
- ๕) ความหลากหลายทางชีวภาพ คุณภาพสิ่งแวดล้อม และความยั่งยืนของทรัพยากรธรรมชาติ
- ๖) ประสิทธิภาพการบริหารจัดการและการเข้าถึงการให้บริการของภาครัฐ

#### ประเด็นยุทธศาสตร์ชาติ

##### ๑ ยุทธศาสตร์ชาติด้านความมั่นคง

- (๑) การรักษาความสงบภายในประเทศ
- (๒) การป้องกันและแก้ไขปัญหาที่มีผลกระทบต่อความมั่นคง
- (๓) การพัฒนาศักยภาพของประเทศให้พร้อมเผชิญภัยคุกคามที่กระทบต่อความมั่นคงของชาติ
- (๔) การบูรณาการความร่วมมือด้านความมั่นคงกับอาเซียนและนานาชาติ รวมถึงองค์กรภาครัฐและที่มีใช้

#### ภาครัฐ

- (๕) การพัฒนากลไกการบริหารจัดการความมั่นคงแบบองค์รวม



๒ ยุทธศาสตร์ชาติด้านการสร้างความสามารถในการแข่งขัน

- (๑) การเกษตรสร้างมูลค่า
- (๒) อุตสาหกรรมและบริการแห่งอนาคต
- (๓) สร้างความหลากหลายด้านการท่องเที่ยว
- (๔) โครงสร้างพื้นฐาน เชื่อมไทย เชื่อมโลก
- (๕) พัฒนาเศรษฐกิจบนพื้นฐานผู้ประกอบการยุคใหม่

๓ ยุทธศาสตร์ชาติด้านการพัฒนาและเสริมสร้างศักยภาพทรัพยากรมนุษย์

- (๑) การปรับเปลี่ยนค่านิยมและวัฒนธรรม
- (๒) การพัฒนาศักยภาพคนตลอดช่วงชีวิต
- (๓) ปฏิรูปกระบวนการเรียนรู้ที่ตอบสนองต่อการเปลี่ยนแปลงในศตวรรษที่ ๒๑
- (๔) การตระหนักถึงพหุปัญญาของมนุษย์ที่หลากหลาย
- (๕) การเสริมสร้างให้คนไทยมีสุขภาวะที่ดี
- (๖) การสร้างสภาพแวดล้อมที่เอื้อต่อการพัฒนาและเสริมสร้างศักยภาพทรัพยากรมนุษย์
- (๗) การเสริมสร้างศักยภาพการกีฬาในการสร้างคุณค่าทางสังคมและพัฒนาประเทศ

๔ ยุทธศาสตร์ชาติด้านการสร้างโอกาสและความเสมอภาคทางสังคม

- (๑) การลดความเหลื่อมล้ำ สร้างความเป็นธรรมในทุกมิติ
- (๒) การกระจายศูนย์กลางความเจริญทางเศรษฐกิจ สังคม และเทคโนโลยี
- (๓) การเสริมสร้างพลังทางสังคม
- (๔) การเพิ่มขีดความสามารถของชุมชนท้องถิ่นในการพัฒนา การพึ่งตนเองและการจัดการตนเอง

๕ ยุทธศาสตร์ชาติด้านการสร้างการเติบโตบนคุณภาพชีวิตที่เป็นมิตรกับสิ่งแวดล้อม

- (๑) สร้างการเติบโตอย่างยั่งยืนบนสังคมเศรษฐกิจสีเขียว
- (๒) สร้างการเติบโตอย่างยั่งยืนบนสังคมเศรษฐกิจภาคทะเล
- (๓) สร้างการเติบโตอย่างยั่งยืนบนสังคมที่เป็นมิตรต่อสภาพภูมิอากาศ
- (๔) พัฒนาพื้นที่เมือง ชนบท เกษตรกรรมและอุตสาหกรรมเชิงนิเวศ มุ่งเน้นความเป็นเมืองที่เติบโตอย่าง

ต่อเนื่อง

- (๕) พัฒนาความมั่นคงน้ำ พลังงาน และเกษตรที่เป็นมิตรต่อสิ่งแวดล้อม
- (๖) ยกระดับกระบวนการทัศน์เพื่อกำหนดอนาคตประเทศ

๖ ยุทธศาสตร์ชาติด้านการปรับสมดุลและพัฒนาระบบการบริหารจัดการภาครัฐ

- (๑) ภาครัฐที่ยึดประชาชนเป็นศูนย์กลาง ตอบสนองความต้องการ และให้บริการอย่างสะดวกรวดเร็ว

โปร่งใส

- (๒) ภาครัฐบริหารงานแบบบูรณาการโดยมียุทธศาสตร์ชาติเป็นเป้าหมายและเชื่อมโยงการพัฒนาในทุก
- ระดับ ทุกประเด็น ทุกภารกิจ และทุกพื้นที่

- (๓) ภาครัฐมีขนาดเล็กกลาง เหมาะสมกับภารกิจ ส่งเสริมให้ประชาชนและทุกภาคส่วนมีส่วนร่วมในการ

พัฒนาประเทศ

- (๔) ภาครัฐมีความทันสมัย

- (๕) บุคลากรภาครัฐเป็นคนดีและเก่ง ยึดหลักคุณธรรม จริยธรรม มีจิตสำนึก มีความสามารถสูง มุ่งมั่น และ

เป็นมืออาชีพ

- (๖) ภาครัฐมีความโปร่งใส ปลอดการทุจริตและประพฤติมิชอบ

- (๗) กฎหมายมีความสอดคล้องเหมาะสมกับบริบทต่าง ๆ และมีเท่าที่จำเป็น

(๘) กระบวนการยุติธรรมเคารพสิทธิมนุษยชนและปฏิบัติต่อประชาชนโดย

## ๑.๒ แผนพัฒนาเศรษฐกิจและสังคมแห่งชาติฉบับที่ ๑๒ (พ.ศ.๒๕๖๐-๒๕๖๔)

### วิสัยทัศน์

จากสถานะของประเทศและบริบทการเปลี่ยนแปลงต่างๆ ที่ประเทศกำลังประสบอยู่ ทำให้การกำหนดวิสัยทัศน์แผนพัฒนาฉบับที่ ๑๒ ยังคงมีความต่อเนื่องจากวิสัยทัศน์แผนพัฒนา ฉบับที่ ๑๑ และ กรอบหลักการของการวางแผนที่น้อมนำและประยุกต์ใช้หลักปรัชญาของเศรษฐกิจพอเพียง ยึดคนเป็นศูนย์กลางของการพัฒนาอย่างมีส่วนร่วม การพัฒนาที่ยึดหลักสมดุลยั่งยืน โดยวิสัยทัศน์ของการพัฒนาในแผนพัฒนา ฉบับที่ ๑๒ ต้องให้ความสำคัญกับการกำหนดทิศทางพัฒนาที่มุ่งสู่การเปลี่ยนผ่านประเทศไทย จากประเทศที่มีรายได้ปานกลางไปสู่ประเทศที่มีรายได้สูง มีความมั่นคง และยั่งยืน สังคมอยู่ร่วมกันอย่างมีความสุข และนำไปสู่การบรรลุวิสัยทัศน์ระยะยาว “มั่นคง มั่งคั่ง ยั่งยืน” ของประเทศ

### เป้าหมายการพัฒนาประเทศ

#### ๑. การหลุดพ้นจากกับดักประเทศรายได้ปานกลางสู่รายได้สูง

- (๑) เศรษฐกิจขยายตัวเฉลี่ยไม่ต่ำกว่าร้อยละ ๕.๐
- (๒) ผลิตภัณฑ์มวลรวมในประเทศต่อหัว (GDP Per Capita) และรายได้ประชาชาติต่อหัว (GNP Per Capita) ณ สิ้นแผนพัฒนา ฉบับที่ ๑๒ ในปี ๒๕๖๔ เพิ่มขึ้นเป็น ๓๑๗,๐๕๑ บาท (๙,๓๒๕ ดอลลาร์สหรัฐ) และ ๓๐๑,๑๙๙ บาท (๘,๘๕๙ ดอลลาร์ สหรัฐ) ต่อคนต่อปี
- (๓) ผลผลิตภาพการผลิตเพิ่มขึ้นไม่ต่ำกว่าเฉลี่ยร้อยละ ๒.๕ ต่อปี
- (๔) การลงทุนรวมขยายตัวไม่ต่ำกว่าเฉลี่ยร้อยละ ๘.๐ (การลงทุนภาครัฐไม่ต่ำกว่าร้อยละ ๑๐.๐ และการลงทุนของภาคเอกชนขยายตัวไม่ต่ำกว่าเฉลี่ยร้อยละ ๗.๕ ในขณะที่ ปริมาณการส่งออกขยายตัวเฉลี่ยไม่ต่ำกว่าร้อยละ ๔.๐ ต่อปี)

#### ๒. การพัฒนาศักยภาพคนให้สนับสนุนการเจริญเติบโตของประเทศและการสร้าง สังคมสูงวัยอย่างมีคุณภาพ

- (๑) ประชาชนทุกช่วงวัยมีความมั่นคงทางด้านเศรษฐกิจและสังคม (Socioeconomic Security) และมีคุณภาพชีวิตที่ดีขึ้น
- (๒) การศึกษาและการเรียนรู้ได้รับการพัฒนาคุณภาพ
- (๓) สถาบันทางสังคมมีความเข้มแข็งเป็นฐานรากที่เอื้อต่อการพัฒนาคน

#### ๓. การลดความเหลื่อมล้ำในสังคม

- (๑) การกระจายรายได้มีความเท่าเทียมกันมากขึ้น
- (๒) บริการทางสังคมมีคุณภาพและมีการกระจายอย่างทั่วถึง

#### ๔. การสร้างการเจริญเติบโตทางเศรษฐกิจและสังคมที่เป็นมิตรกับสิ่งแวดล้อม

- (๑) รักษาความมั่นคงของฐานทรัพยากร สร้างสมดุลระหว่างการอนุรักษ์และ การใช้ประโยชน์อย่างยั่งยืนและเป็นธรรม
- (๒) ขับเคลื่อนประเทศสู่เศรษฐกิจและสังคมที่เป็นมิตรต่อสิ่งแวดล้อม
- (๓) เพิ่มขีดความสามารถในการรับมือภัยพิบัติและการเปลี่ยนแปลงสภาพ ภูมิอากาศ
- (๔) เพิ่มประสิทธิภาพและเสริมสร้างธรรมาภิบาลในการบริหารจัดการ ทรัพยากรธรรมชาติและสิ่งแวดล้อม
- (๕) มีการบริหารจัดการให้สมดุลระหว่างการอุปสงค์และอุปทาน

#### ๕. การบริหารราชการแผ่นดินที่มีประสิทธิภาพ

- (๑) การบริหารงานภาครัฐที่โปร่งใส เป็นธรรม มีประสิทธิภาพ และมีส่วนร่วม
- (๒) ขจัดการทุจริตคอร์รัปชัน

(๓) มีการกระจายอำนาจที่เหมาะสม

#### ยุทธศาสตร์การพัฒนาประเทศ

ยุทธศาสตร์ในแผนพัฒนาฯ ฉบับที่ ๑๒ มีทั้งหมด ๑๐ ยุทธศาสตร์ โดยมี ๖ ยุทธศาสตร์ตามกรอบยุทธศาสตร์ชาติ ๒๐ ปี และอีก ๔ ยุทธศาสตร์ที่เป็นปัจจัยสนับสนุน ดังนี้

- (๑) ยุทธศาสตร์การเสริมสร้างและพัฒนาศักยภาพทุนมนุษย์
- (๒) ยุทธศาสตร์การสร้างความเป็นธรรมและลดความเหลื่อมล้ำในสังคม
- (๓) ยุทธศาสตร์การสร้างความเข้มแข็งทางเศรษฐกิจและแข่งขันได้อย่างยั่งยืน
- (๔) ยุทธศาสตร์การเติบโตที่เป็นมิตรกับสิ่งแวดล้อมเพื่อการพัฒนาที่ยั่งยืน
- (๕) ยุทธศาสตร์การเสริมสร้างความมั่นคงแห่งชาติเพื่อการพัฒนาประเทศสู่ความมั่งคั่ง และยั่งยืน
- (๖) ยุทธศาสตร์การบริหารจัดการในภาครัฐ การป้องกันการทุจริตประพฤติมิชอบ และธรรมาภิบาลใน

สังคมไทย

- (๗) ยุทธศาสตร์การพัฒนาโครงสร้างพื้นฐานและระบบโลจิสติกส์
- (๘) ยุทธศาสตร์การพัฒนาวิทยาศาสตร์ เทคโนโลยี วิจัย และนวัตกรรม
- (๙) ยุทธศาสตร์การพัฒนาภาค เมือง และพื้นที่เศรษฐกิจ
- (๑๐) ยุทธศาสตร์ความร่วมมือระหว่างประเทศเพื่อการพัฒนา

### ๑.๓ แผนพัฒนาภาค/แผนพัฒนากลุ่มจังหวัด/แผนพัฒนาจังหวัด

#### ๑. แผนพัฒนาภาค

ยุทธศาสตร์การพัฒนากลุ่มจังหวัดภาคตะวันออก (ประกอบด้วย ๘ จังหวัด ได้แก่ ชลบุรี ระยอง จันทบุรี ตราด ฉะเชิงเทรา นครนายก ปราจีนบุรี และสระแก้ว)

#### วิสัยทัศน์

“มุ่งพัฒนาภาคตะวันออกให้เป็นฐานเศรษฐกิจชั้นนำของอาเซียน”

ยุทธศาสตร์ที่ ๑ พัฒนาพื้นที่ระเบียงเศรษฐกิจพิเศษภาคตะวันออกให้เป็นเขต เศรษฐกิจพิเศษที่มีความทันสมัยที่สุดในภูมิภาคอาเซียน

#### แนวทางการพัฒนา

๑) พัฒนาโครงข่ายความเชื่อมโยงด้านการคมนาคมขนส่งหลักให้เอื้อประโยชน์ต่อการ พัฒนาอุตสาหกรรมและเมืองในอนาคต ได้แก่ สนามบินอู่ตะเภา รถไฟความเร็วสูงเชื่อม ๓ สนามบิน ท่าเรือ แหลมฉบังระยะ ๓ ท่าเรือมาบตาพุดระยะ ๓ ท่าเรือสัตหีบ รถไฟทางคู่เชื่อม ๓ ท่าเรือ และทางหลวงพิเศษ ระหว่างเมือง ช่วงพัทยา-มาบตาพุด

๒) ส่งเสริมการพัฒนากลุ่มอุตสาหกรรมที่ใช้เทคโนโลยีขั้นสูงและอุตสาหกรรมแห่งอนาคตในพื้นที่ระเบียงเศรษฐกิจพิเศษภาคตะวันออก เช่น จัดตั้งศูนย์บริการแบบเบ็ดเสร็จ ประชาสัมพันธ์ และชักจูงนักลงทุนที่มีศักยภาพและเหมาะสม เป็นต้น

๓) พัฒนาบุคลากร การศึกษา การวิจัย และเทคโนโลยี เพื่อผลิตกำลังคนให้ตรงกับความต้องการของอุตสาหกรรมเป้าหมาย และก่อให้เกิดการวิจัย สร้างนวัตกรรม และการพัฒนาเทคโนโลยีในการต่อยอด และขับเคลื่อนการพัฒนาในพื้นที่อย่างยั่งยืน อาทิ EEC of Digital Park (EECd) และ EEC of Innovation (EECi)

๔) พัฒนาแหล่งท่องเที่ยวชายทะเลนานาชาติในจังหวัดชลบุรี-ระยอง ให้เป็นฐานการ กระจายรายได้และการสร้างงานให้แก่ชุมชน

๕) พัฒนาสภาพแวดล้อมเมืองสำคัญของจังหวัดให้เป็นเมืองน่าอยู่ เอื้อต่อการขยายตัว ทางเศรษฐกิจและสังคมอย่างมีสมดุล

ยุทธศาสตร์ที่ ๒ พัฒนาภาคตะวันออกให้เป็นแหล่งผลิตอาหารที่มีคุณภาพและได้ มาตรฐานสากล

แนวทางการพัฒนา

๑) พัฒนาการผลิตและการค้าผลไม้ภาคตะวันออก ให้เป็นศูนย์ผลไม้เมืองร้อนแห่ง เอเชียโดยปรับปรุงประสิทธิภาพการผลิตควบคู่ไปกับการรักษาคุณภาพสินค้า ตั้งแต่ขั้นตอนการผลิต การบรรจุหีบห่อ การแปรรูป และการจัดจำหน่าย

๒) ส่งเสริมการเลี้ยงปศุสัตว์ ได้แก่ สุกรและไก่ในจังหวัดชลบุรีและฉะเชิงเทรา ให้ผลผลิตมีคุณภาพและได้มาตรฐานความปลอดภัย สอดคล้องกับความต้องการของผู้บริโภค ทั้งในประเทศ และต่างประเทศ โดยส่งเสริมให้เกษตรกรมีความรู้ความสามารถในการใช้เทคโนโลยีการผลิตที่ทันสมัยและพันธุ์ ที่เหมาะสม รวมทั้งปรับปรุงระบบการบริหารจัดการตลาดให้มีประสิทธิภาพ

๓) พัฒนาพื้นที่ที่มีศักยภาพด้านประมงและเพาะเลี้ยงสัตว์น้ำบริเวณชายฝั่งอ่าวไทย ได้แก่ ชลบุรี ระยอง จันทบุรี และตราด ให้คงความอุดมสมบูรณ์ของทรัพยากรชายฝั่งทะเลอย่างยั่งยืนต่อไป โดยเร่งรัดการอนุรักษ์ พื้นฟู และการจัดการใช้ประโยชน์ทรัพยากรประมงและสิ่งแวดล้อมให้เป็นระบบ เหมาะสม ควบคู่ไปกับการส่งเสริมและพัฒนาอาชีพ เช่น การส่งเสริมการวิจัยและถ่ายทอดเทคโนโลยีการ จัดการและวิธีการเพาะเลี้ยงสัตว์น้ำเพื่อเพิ่มประสิทธิภาพการผลิตและสร้างมูลค่าเพิ่ม การส่งเสริมและ พัฒนาการประมงพื้นบ้าน รวมทั้งการส่งเสริมและพัฒนาธุรกิจการประมง เป็นต้น

ยุทธศาสตร์ที่ ๓ ปรับปรุงมาตรฐานสินค้าและธุรกิจบริการด้านการท่องเที่ยว

แนวทางการพัฒนา

๑) พื้นฟูและปรับปรุงการพัฒนาการท่องเที่ยวในจังหวัดนครนายก ฉะเชิงเทรา จันทบุรี และตราด ให้เป็นแหล่งท่องเที่ยวเชิงนิเวศ เชิงเกษตร เชิงสุขภาพ และการท่องเที่ยวโดยชุมชน โดยพื้นฟูแหล่งท่องเที่ยว พร้อมทั้งปรับปรุงสิ่งอำนวยความสะดวก กิจกรรมการท่องเที่ยว สินค้า และบริการ ด้านการท่องเที่ยวให้ได้มาตรฐานสากล

๒) พื้นฟูและอนุรักษ์การท่องเที่ยวในจังหวัดปราจีนบุรีและสระแก้ว ให้เป็นแหล่ง ท่องเที่ยวอารยธรรมขอม โดยพื้นฟูบูรณะโบราณสถานและสินทรัพย์ทางวัฒนธรรม รวมทั้งปรับปรุงและ อนุรักษ์สิ่งแวดล้อมและควบคุมการใช้ที่ดินอย่างเหมาะสม เพื่อให้เกิดการพัฒนาอย่างยั่งยืนต่อไป

ยุทธศาสตร์ที่ ๔ พัฒนาพื้นที่เศรษฐกิจชายแดนให้เป็นประตูเศรษฐกิจเชื่อมโยงกับ ประเทศเพื่อนบ้านให้เจริญเติบโตอย่างยั่งยืน

แนวทางการพัฒนา

๑) พัฒนาเขตพัฒนาเศรษฐกิจพิเศษชายแดนอรัญประเทศ จังหวัดสระแก้ว ให้เป็น ประตูและศูนย์กลางทางการค้า การท่องเที่ยว และการลงทุน เชื่อมโยงกับประเทศกัมพูชาและเวียดนาม โดยจัดระเบียบการใช้ประโยชน์ที่ดินให้เหมาะสม พัฒนาเชื่อมโยงโครงข่ายคมนาคมขนส่งให้มีประสิทธิภาพ และอำนวยความสะดวกบริเวณจุดผ่านแดน

๒) พัฒนาเขตพัฒนาเศรษฐกิจพิเศษชายแดนขนาดเล็ก อำเภอคลองใหญ่ จังหวัดตราด ให้เป็นศูนย์กลางธุรกิจการค้าชายแดนและการท่องเที่ยว เชื่อมโยงกับจังหวัดเกาะกง กัมพูชา โดยจัดระเบียบ การใช้ประโยชน์ที่ดิน ปรับปรุงเส้นทางคมนาคมและระบบ Logistics รวมถึงยกระดับมาตรฐานการให้บริการ และอำนวยความสะดวกบริเวณจุดผ่านแดน

๓) พัฒนาพื้นที่เศรษฐกิจชายแดนบ้านแหลมและบ้านผักกาด อำเภอโป่งน้ำร้อน จังหวัดจันทบุรี ให้เป็นศูนย์กลางการค้าชายแดนเชื่อมโยงกับจังหวัดพระตะบองและโพนลันของกัมพูชา โดย ปรับปรุงและพัฒนาาระบบบริการพื้นฐานเพื่อ

อำนวยความสะดวกในการลงทุน ตลอดจนพัฒนาจุดตรวจ ชายแดนเพื่อให้บริการได้อย่างมีประสิทธิภาพและได้มาตรฐานสากล

ยุทธศาสตร์ที่ ๕ แก้ไขปัญหาทรัพยากรธรรมชาติและจัดระบบการบริหารจัดการ มลพิษให้มีประสิทธิภาพเพิ่มขึ้น

#### แนวทางการพัฒนา

๑) บริหารจัดการน้ำเพื่อบรรเทาภาวะฝนแล้งและน้ำท่วมจันทบุรีและตราด โดยปรับปรุงและบำรุงรักษาแหล่งน้ำเดิม จัดสรรน้ำ และพัฒนาแหล่งน้ำเพิ่มเติม รองรับความต้องการใช้น้ำ ที่เพิ่มขึ้นจากการขยายตัวของกิจกรรมทางเศรษฐกิจ และชุมชนได้อย่างพอเพียงและมีเสถียรภาพ รวมทั้ง ส่งเสริมการทำแหล่งเก็บกักน้ำขนาดเล็กกระจายในพื้นที่การเกษตรเพื่อแก้ไขปัญหายั่งยืน

๒) พื้นฟูป่าต้นน้ำให้เกิดความสมดุลต่อระบบนิเวศ โดยปลูกป่าเพิ่มเติม และเพิ่ม มาตรการเฝ้าระวังติดตามการบุกรุกป่า โดยสนับสนุนสิทธิและบทบาทของชุมชน ให้เข้ามามีส่วนร่วมในการ บริหารจัดการพื้นที่ป่าของชุมชนไม่ให้เสื่อมโทรมลง

๓) คุ้มครองและฟื้นฟูป่าชายเลน ปะการัง ภูเขาทะเล และป้องกันการกัดเซาะชายฝั่ง โดยเฉพาะจังหวัดที่มีพื้นที่กัดเซาะรุนแรง ได้แก่ จันทบุรีและฉะเชิงเทรา โดยการกำหนดพื้นที่ และหลักเกณฑ์ การใช้ประโยชน์ ภายใต้กระบวนการมีส่วนร่วมของชุมชนท้องถิ่น หรือข้อตกลงร่วมกันของภาคีพัฒนา ในการ จัดการฟื้นฟูป่าชายเลน การเฝ้าระวังการลักลอบจับสัตว์น้ำ การคุ้มครองปะการัง ภูเขาทะเล พื้นที่จับสัตว์น้ำ พื้นที่เพาะเลี้ยง และการทำประมงชายฝั่ง เพื่อป้องกันการกัดเซาะชายฝั่ง และไม่ให้ทรัพยากรชายฝั่ง เสื่อมโทรมลงไปอีก

๔) ดำเนินการตามมาตรการจัดการมลพิษทางอากาศ ได้แก่ สารอินทรีย์ระเหยง่าย และฝุ่นละอองขนาดเล็กในจังหวัดระยอง ชลบุรี และฉะเชิงเทรา โดยกำหนดมาตรการควบคุม และมาตรการ จูงใจในการป้องกัน และควบคุมการปล่อยมลพิษทางอากาศในเขตชุมชน และเขตอุตสาหกรรมให้อยู่ในเกณฑ์ มาตรฐาน เพื่อให้ชุมชน และอุตสาหกรรมสามารถอยู่ร่วมกันได้อย่างเกื้อกูลกันและสันติสุข

๕) ปรับปรุงและเพิ่มประสิทธิภาพของระบบบำบัดน้ำเสียชุมชน ในจังหวัดที่เป็น ศูนย์กลางการค้า การท่องเที่ยว และพื้นที่อุตสาหกรรม รวมทั้งการจัดการน้ำทิ้งจากครัวเรือนและโรงงานให้เป็นไปตามเกณฑ์มาตรฐาน เพื่อควบคุมและบรรเทาปัญหาน้ำเสีย โดยเฉพาะ ในบริเวณแม่น้ำสายหลักที่อยู่ในเกณฑ์เสื่อมโทรมอย่างต่อเนื่อง ได้แก่ แม่น้ำระยองตอนบน ตอนล่าง และแม่น้ำพังราดตอนบน

๖) พัฒนาและปรับปรุงกระบวนการรวบรวม ขนย้าย และการกำจัดขยะจังหวัดชลบุรี และระยองให้มีประสิทธิภาพเพิ่มขึ้น โดยใช้มาตรการคัดแยกขยะและบริหารการจัดการเก็บตามประเภท การคัดแยกขยะให้เป็นระบบ ส่วนของเสียอันตรายที่มีแนวโน้มเพิ่มมากขึ้นเรื่อยๆ บริเวณพื้นที่อุตสาหกรรม จังหวัดชลบุรี และระยอง สนับสนุนให้ภาคเอกชนที่มีศักยภาพเข้ามามีส่วนร่วมในการแก้ปัญหาและการลงทุน กำจัดให้เป็นระบบและได้มาตรฐานการกำจัด

#### ประเทศไทย ๔.๐ โมเดลพัฒนาเศรษฐกิจใหม่

ประเทศไทย ๔.๐ เป็นวิสัยทัศน์เชิงนโยบายการพัฒนาเศรษฐกิจของประเทศไทย หรือ โมเดลพัฒนาเศรษฐกิจของรัฐบาล ภายใต้การนำของพลเอกประยุทธ์ จันทร์โอชา นายกรัฐมนตรีและหัวหน้าคณะรักษาความสงบแห่งชาติ (คสช.) ที่เข้ามาบริหารประเทศบนวิสัยทัศน์ที่ว่า “มั่นคง มั่งคั่ง และยั่งยืน” ที่มีภารกิจสำคัญในการขับเคลื่อนปฏิรูปประเทศด้านต่าง ๆ เพื่อปรับแก้ จัดระบบ ปรับทิศทาง และสร้างหนทางพัฒนาประเทศให้เจริญ สามารถรับมือกับโอกาสและภัยคุกคามแบบใหม่ ๆ ที่เปลี่ยนแปลงอย่างรวดเร็ว รุนแรงในศตวรรษที่ ๒๑ ได้ (ดร.สุวิทย์ เมษินทรีย์ รัฐมนตรี ช่วยว่าการกระทรวงพาณิชย์)

หลายประเทศกำหนดโมเดลเศรษฐกิจรูปแบบใหม่เพื่อสร้างความมั่งคั่งในศตวรรษที่ ๒๑ อาทิ สหรัฐอเมริกาพูดถึง A nation of Makers อังกฤษกำลังผลักดันประเทศสู่ Design of Innovation จีนประกาศโมเดล Made in China ๒๐๒๕ ส่วน

อินเดียกำลังขับเคลื่อน Made in India หรือเกาหลีใต้วางโมเดลเศรษฐกิจเป็น Creative Economy และมองมาประเทศไทยอย่างไร  
 ลาวยังประกาศโมเดลเศรษฐกิจเป็น Power of ASEAN

ประเทศไทย ๑.๐ ยุคทองของเกษตรกรรม เช่น ผลิตและขาย พืชไร่ พืชสวน หมู หมา กา ไข่ เป็นต้น

ประเทศไทย ๒.๐ ยุคอุตสาหกรรมเบา เช่น การผลิตและขายรองเท้า เครื่องหนัง เครื่องตีมี เครื่องประดับ  
 เครื่องเขียน กระเป๋า เครื่องนุ่งห่ม เป็นต้น

และยุคปัจจุบัน คือ ประเทศไทย ๓.๐ เป็นอุตสาหกรรมหนัก เช่น การผลิตและขาย ส่งออกเหล็กกล้า  
 รถยนต์ ถลันน้ำมัน แยกก๊าซธรรมชาติ ปูนซีเมนต์ เป็นต้น

นับตั้งแต่ประเทศไทยขับเคลื่อนเศรษฐกิจของประเทศด้วยนโยบายต่าง ๆ พบว่า มีการอัตราการขยายตัว  
 ทางเศรษฐกิจสูงสุดเฉลี่ยถึง ๗% ต่อปี แต่มาถึงหลังปี ๒๕๔๐ อัตราการขยายตัวทางเศรษฐกิจลดลงมาเป็น ๓-๔ % ต่อปี  
 เหตุผลสำคัญเพราะ

๑.ไทยไม่เคยปรับโครงสร้างเศรษฐกิจอย่างจริงจังมาก่อน

๒.ไม่เคยมีการพัฒนาเทคโนโลยีของตัวเอง

๓.แรงงานยังมีทักษะไม่ดีพอจนกลายเป็นปัญหาความเหลื่อมล้ำของโอกาส

ด้วยเหตุนี้ รัฐบาลพล.อ.ประยุทธ์ จันทร์โอชา จำเป็นต้องปรับเปลี่ยนทิศทางการขับเคลื่อนของประเทศ แนว  
 ด้วยความคิดประเทศไทย ๔.๐ เพื่อผลักดันประเทศให้หลุดพ้นกับดัก ๓ กับดักที่กำลังเผชิญ คือ

๑.กับดักประศรายได้ปานกลาง (Middle Income Trap)

๒.กับดักความเหลื่อมล้ำ (Inequality Trap)

๓.กับดักความไม่สมดุลของการพัฒนา (Imbalance Trap)

ประเทศไทย ๔.๐ จะปรับเปลี่ยนโครงสร้างเศรษฐกิจจากที่กล่าวมาข้างต้นไปสู่ ยุคเศรษฐกิจที่ขับเคลื่อน  
 ด้วยนวัตกรรมหรือ Value-Based Economy" โดยมีฐานคิดหลัก คือ

๑.เปลี่ยนจากการผลิตสินค้าโภคภัณฑ์ไปสู่สินค้าเชิงนวัตกรรม

๒.เปลี่ยนจากการขับเคลื่อนประเทศด้วยภาคอุตสาหกรรมไปสู่การขับเคลื่อนด้วยเทคโนโลยี ความคิด  
 สร้างสรรค์ และนวัตกรรม

๓.เปลี่ยนจากการเน้นภาคการผลิตสินค้า ไปสู่การเน้นภาคบริการมากขึ้น

ดังนั้น ประเทศไทย ๔.๐ ประเทศไทยจะต้องเปลี่ยนผ่านทั้งระบบใน ๔ องค์ประกอบสำคัญ คือ

๑.เปลี่ยนจากการเกษตรแบบดั้งเดิมในปัจจุบัน (Traditional Farming) ไปสู่การเกษตรสมัยใหม่ ที่เน้นการ  
 บริหารจัดการและเทคโนโลยี (Smart Farming) โดยเกษตรกรต้องร่ำรวยขึ้น และเป็นเกษตรกรแบบเป็นผู้ประกอบการ  
 (Entrepreneur)

๒.เปลี่ยนจาก Traditional SMEs หรือ SMEs ที่มีอยู่และรัฐต้องให้ความช่วยเหลืออยู่ตลอดเวลาไปสู่การ  
 เป็น Smart Enterprises และ Start ups ที่มีศักยภาพสูง

๓.เปลี่ยนจาก Traditional Services ซึ่งมีการสร้างมูลค่าค่อนข้างต่ำไปสู่ High Value Services

๔.เปลี่ยนจากแรงงานทักษะต่ำไปสู่แรงงานที่มีความรู้ ความเชี่ยวชาญ และทักษะสูง

ประเทศไทย ๔.๐ ถือเป็นการพัฒนา เครื่องยนต์เพื่อขับเคลื่อนการเติบโตทางเศรษฐกิจชุดใหม่ (New  
 Engines of Growth) ด้วยการเปลี่ยนแปลง ความได้เปรียบเชิงเปรียบเทียบ ของประเทศที่มีอยู่ ๒ ด้าน คือ ความ  
 หลากหลายเชิงชีวภาพ และ ความหลากหลายเชิงวัฒนธรรม ให้เป็นความได้เปรียบในเชิงแข่งขัน โดยการเติมเต็มด้วย  
 วิทยาการ ความคิดสร้างสรรค์ นวัตกรรม วิทยาศาสตร์ เทคโนโลยี การวิจัยและพัฒนา แล้วต่อยอดความได้เปรียบเชิง  
 เปรียบเทียบเป็น ๕ กลุ่มเทคโนโลยีและอุตสาหกรรมเป้าหมาย ประกอบด้วย

๑. กลุ่มอาหาร เกษตร และเทคโนโลยีชีวภาพ (Food, Agriculture & Bio-Tech) อาทิตเทคโนโลยีการเกษตร (Agritech) เทคโนโลยีอาหาร (Foodtech) เป็นต้น

๒. กลุ่มสาธารณสุข สุขภาพ และเทคโนโลยีทางการแพทย์ (Health, Wellness & Bio-Med) อาทิตเทคโนโลยีสุขภาพ (Healthtech) เทคโนโลยีการแพทย์ (Medtech) สปา (Spa) เป็นต้น

๓. กลุ่มเครื่องมือ อุปกรณ์อัจฉริยะ หุ่นยนต์ และระบบเครื่องกลที่ใช้ระบบอิเล็กทรอนิกส์ควบคุม (Smart Devices, Robotics & Mechatronics) อาทิต เทคโนโลยีหุ่นยนต์ (Robotech) เป็นต้น

๔. กลุ่มดิจิทัล เทคโนโลยีอินเทอร์เน็ตที่เชื่อมต่อและบังคับอุปกรณ์ต่างๆ ปัญญาประดิษฐ์และเทคโนโลยีสมองกลฝังตัว (Digital, IOT, Artificial intelligence & Embedded Technology) อาทิต เทคโนโลยีการเงิน (Fintech) อุปกรณ์เชื่อมต่อออนไลน์โดยไม่ต้องใช้คน (IoT) เทคโนโลยีการศึกษา (Edtech) อี-มาร์เก็ตเพลส (E-Market place) อี-คอมเมิร์ซ (E-Commerce) เป็นต้น

๕. กลุ่มอุตสาหกรรมสร้างสรรค์ วัฒนธรรม และบริการที่มีมูลค่าสูง (Creative, Culture & High Value Services) อาทิต เทคโนโลยีการออกแบบ (Designtech) ธุรกิจไลฟ์สไตล์ (Lifestyle Business) เทคโนโลยีการท่องเที่ยว (Traveltech) การเพิ่มประสิทธิภาพการบริการ (Service Enhancing) เป็นต้น

กลไกขับเคลื่อน (Engines of Growth) ชุดใหม่ ประกอบด้วย

๑) Productive Growth Engine เป้าหมายสำคัญเพื่อปรับเปลี่ยนประเทศไทยสู่ประเทศที่มีรายได้สูง (High Income Country) ที่ขับเคลื่อนด้วยนวัตกรรม ปัญญา เทคโนโลยี และความคิดสร้างสรรค์กลไกดังกล่าว ประกอบไปด้วย การสร้างเครือข่ายความร่วมมือในรูปแบบประชารัฐ การบริหารจัดการสมัยใหม่ และการสร้างคลัสเตอร์ทางด้านเทคโนโลยี การพัฒนาขีดความสามารถด้านการวิจัยและพัฒนา การพัฒนาโมเดลธุรกิจที่ขับเคลื่อนด้วยนวัตกรรม กิจกรรมร่วมทุนรัฐและเอกชนในโครงการขนาดใหญ่ รวมถึงการบ่มเพาะธุรกิจด้านเทคโนโลยี เป็นต้น ซึ่งถือเป็นการตอบโจทยความพยายามในการก้าวข้ามกับดักประเทศรายได้ปานกลาง ที่ไทยกำลังเผชิญอยู่

๒) Inclusive Growth Engine เพื่อให้ประชาชนได้รับประโยชน์และเป็นการกระจายรายได้ โอกาส และความมั่งคั่งที่เกิดขึ้น โดยกลไกนี้ ประกอบด้วย การสร้างคลัสเตอร์เศรษฐกิจระดับกลุ่มจังหวัด การพัฒนาเศรษฐกิจระดับฐานรากในชุมชน การส่งเสริมวิสาหกิจเพื่อสังคม เพื่อตอบโจทยประเด็นปัญหาและความท้าทายทางสังคมในมิติต่างๆ การสร้างสภาพแวดล้อมที่เอื้ออำนวยต่อการทำธุรกิจ การส่งเสริมและสนับสนุนให้วิสาหกิจขนาดกลางและขนาดย่อมเข้มแข็ง และสามารถ แข่งขันได้ในเวทีโลก การสร้างงานใหม่ๆ เพื่อรองรับการเปลี่ยนแปลงในอนาคต การยกระดับขีดความสามารถ การเสริมสร้างทักษะและการเติมเต็มศักยภาพของประชาชนให้ทันกับพลวัตการ เปลี่ยนแปลงจากภายนอก และการจ่ายภาษี ให้แก่ผู้ที่มีรายได้ต่ำกว่าเกณฑ์ที่กำหนดแบบมีเงื่อนไข (Negative Income Tax) เพื่อแก้ไขกับดักความเหลื่อมล้ำที่เกิดขึ้นในปัจจุบัน

๓) Green Growth Engine การสร้างความมั่งคั่งของไทยในอนาคต จะต้องคำนึงถึงการพัฒนาและใช้เทคโนโลยีที่เป็นมิตรต่อสิ่งแวดล้อม เพื่อตอบโจทยการหลุดออกจากกับดักความไม่สมดุลของการพัฒนาระหว่างคนกับสภาพแวดล้อม โดยกลไกนี้ประกอบด้วย การมุ่งเน้นการใช้พลังงานทดแทน การปรับแนวคิดจากเดิมที่คำนึงถึงความได้เปรียบเรื่องต้นทุน (Cost Advantage) เป็นหลัก มาสู่การคำนึงถึงประโยชน์ที่ได้จากการลดความสูญเสียที่เกิดขึ้นทั้งระบบ (Lost Advantage) หัวใจสำคัญอยู่ที่การพัฒนากระบวนการผลิตให้ส่งผลกระทบต่อสิ่งแวดล้อมน้อยที่สุด อันจะเกิดประโยชน์กับประเทศและประชาคมโลกด้วยในเวลาเดียวกัน

ทั้ง ๓ กลไกขับเคลื่อน ประเทศไทย ๔.๐ ถือเป็นการปฏิรูปประเทศไทยไปสู่ความมั่งคั่งอย่างมั่นคงและยั่งยืน เพื่อให้หลุดพ้นจากกับดักประเทศที่มีรายได้ปานกลาง ซึ่งถือเป็นการเปลี่ยนโมเดลเศรษฐกิจจากการพึ่งพาการลงทุนต่างประเทศ มีการลงทุนการวิจัยและพัฒนาตัวเองน้อยมากโดยมุ่งเน้นการพัฒนาการศึกษาคน สร้างการวิจัยและพัฒนาโครงสร้างเศรษฐกิจ ให้ไทยสามารถอยู่ได้ในศตวรรษที่ ๒๑

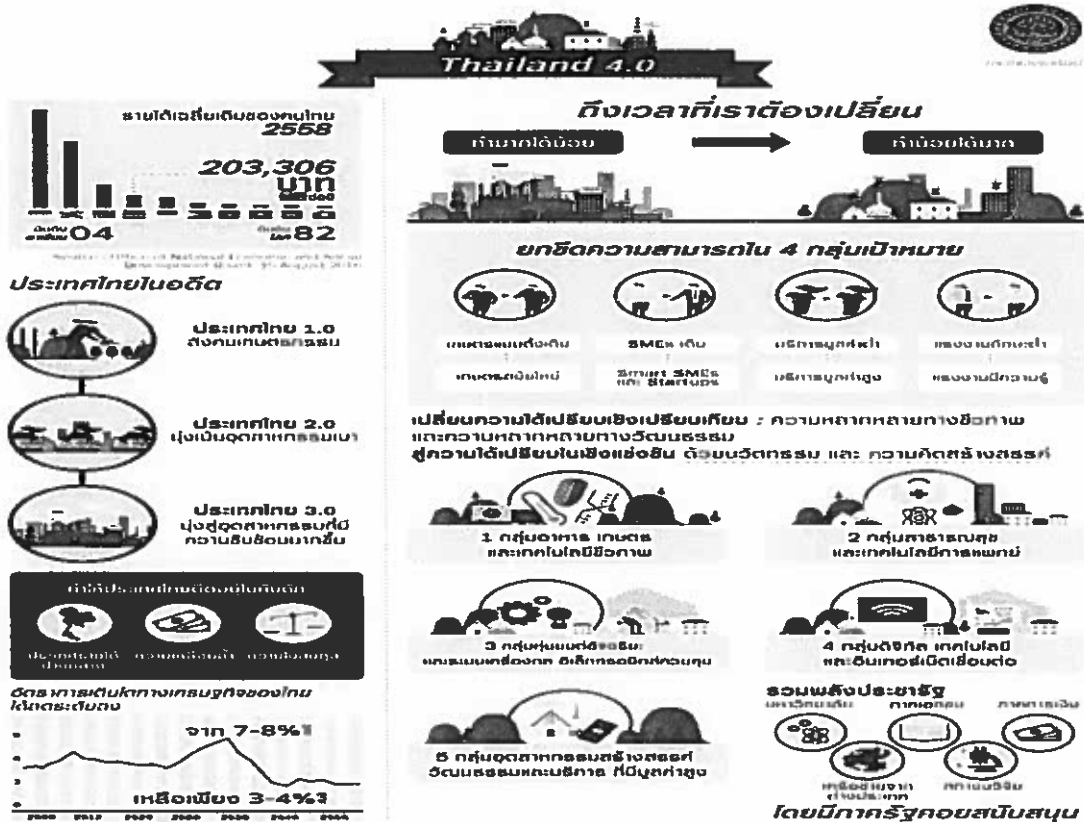

**๒. แผนพัฒนาจังหวัดสระแก้ว**  
**วิสัยทัศน์**

“เมืองชายแดนแห่งความสุข ดินเกษตรปลอดภัย แหล่งท่องเที่ยวเชิงนิเวศและอารยธรรมโบราณ  
เขตเศรษฐกิจพิเศษสระแก้วมั่นคง”

**พันธกิจ**

- ๑) ปฏิบัติภารกิจตามที่กฎหมายกำหนดให้บรรลุผลตามหลักการบริหารจัดการบ้านเมืองที่ดี เพื่อประโยชน์สุขของประชาชน
  - ๒) พัฒนาการเกษตรให้มีประสิทธิภาพ เป็นแหล่งผลิตสินค้าการเกษตร โดยการเพิ่มผลผลิตทางการเกษตร การแปรรูป การพัฒนาคุณภาพ และส่งเสริมเกษตรปลอดภัย
  - ๓) พัฒนาการท่องเที่ยวให้มีคุณภาพ ปลอดภัย อำนวยความสะดวก และสร้างรายได้ให้แก่ประชาชนในพื้นที่
  - ๔) พัฒนาด้านเศรษฐกิจ การค้า สังคมและสิ่งแวดล้อม ในการรองรับการเป็นเขตเศรษฐกิจพิเศษสระแก้ว
  - ๕) รักษาความมั่นคงและแก้ไขปัญหาภัยคุกคามในพื้นที่ชายแดนและเขตเศรษฐกิจพิเศษ รวมทั้งสร้างความสัมพันธ์อันดีกับประเทศเพื่อนบ้าน
- ๖) ปรับสมดุลและเพิ่มประสิทธิภาพการบริหารจัดการภาครัฐ



### เป้าประสงค์ ได้แก่

- ๑) เป็นเมืองแห่งความสุข ประชาชนเป็นคนดี มีสุขภาพดี รายได้ดี และสิ่งแวดล้อมดี
- ๒) ประชาชนมีคุณภาพชีวิตที่ดี ยึดดำรงชีวิตตามหลักปรัชญาของเศรษฐกิจพอเพียง
- ๓) ประชาชนได้รับการบริการที่ดี และมีความพึงพอใจในการบริการ
- ๔) เป็นแหล่งผลิตสินค้าเกษตรปลอดภัยที่ได้มาตรฐานสากล
- ๕) เป็นแหล่งผลิตสินค้าเกษตรปลอดภัยที่มีคุณภาพเป็นที่ต้องการของตลาด ทั้งในประเทศและต่างประเทศ
- ๖) เป็นแหล่งท่องเที่ยวเชิงนิเวศที่มีความอุดมสมบูรณ์ มีความหลากหลายทางชีวภาพ
- ๗) เป็นแหล่งการเรียนรู้เชิงประวัติศาสตร์ที่เชื่อมโยงอารยธรรมโบราณและการอนุรักษ์ศิลปวัฒนธรรม ภูมิปัญญาท้องถิ่น
- ๘) เป็นแหล่งท่องเที่ยวที่มีความสะอาด สะอาด และปลอดภัย รวมทั้งเพิ่มทางเลือกในการท่องเที่ยวเชิงสุขภาพ
- ๙) สร้างบรรยากาศการค้า การลงทุน และการประกอบกิจการ ในเขตเศรษฐกิจพิเศษสระแก้ว
- ๑๐) พัฒนาโรงงานอุตสาหกรรมในนิคมอุตสาหกรรม เขตเศรษฐกิจพิเศษสระแก้ว ให้เป็นอุตสาหกรรมเชิงนิเวศ
- ๑๑) สร้างความมั่นคง ปลอดภัย จากภัยคุกคามให้กับประชาชนในพื้นที่ชายแดนและเขตเศรษฐกิจพิเศษสระแก้ว
- ๑๒) มีความสัมพันธ์ที่ดีกับประเทศเพื่อนบ้าน
- ๑๓) คนและชุมชนมีจิตสำนึกในด้านความมั่นคง
- ๑๔) มีระบบฐานข้อมูลด้านความมั่นคง

### ประเด็นยุทธศาสตร์ ประกอบด้วย ๕ ยุทธศาสตร์ ดังนี้

ประเด็นยุทธศาสตร์ที่ ๑ เสริมสร้างกระบวนการเรียนรู้และสภาพแวดล้อมของประชาชนให้สามารถปรับตัว ประกอบอาชีพและมีสภาพแวดล้อมและคุณภาพชีวิตที่ดี

ประเด็นยุทธศาสตร์ที่ ๒ ปรับปรุงปัจจัยและกระบวนการผลิตสินค้าเกษตรปลอดภัยให้ได้คุณภาพ มาตรฐานสากล

ประเด็นยุทธศาสตร์ที่ ๓ พัฒนาแหล่งท่องเที่ยว ให้มีความปลอดภัย และปรับปรุงสิ่งอำนวยความสะดวก เสริมสร้างสภาพแวดล้อมให้เอื้อต่อการเป็นแหล่งท่องเที่ยวเชิงนิเวศและเชื่อมโยงอารยธรรมโบราณ

ประเด็นยุทธศาสตร์ที่ ๔ เพิ่มประสิทธิภาพระบบโครงสร้างพื้นฐาน การส่งเสริมการค้า การลงทุน พัฒนา เศรษฐกิจ การบริหารจัดการด้านสังคมและสิ่งแวดล้อม เพื่อรองรับการพัฒนาเขตเศรษฐกิจพิเศษสระแก้ว

ประเด็นยุทธศาสตร์ที่ ๕ เสริมสร้างความมั่นคงเพื่อการพัฒนาพื้นที่จังหวัดชายแดน

### ๑.๔ ยุทธศาสตร์การพัฒนาขององค์กรปกครองส่วนท้องถิ่นในเขตจังหวัด

#### วิสัยทัศน์

“การคมนาคมสะดวก ประชาชนมีคุณภาพ ดินอุตสาหกรรมเกษตร เขตท่องเที่ยวเชิงนิเวศ”

#### ยุทธศาสตร์ที่ ๑ การคมนาคมสะดวก

➢ พัฒนาเส้นทางการคมนาคมเชื่อมโยงอย่างเป็นระบบให้ได้มาตรฐาน เพื่อรองรับการพัฒนาโครงข่าย ด้านโลจิสติกส์

➢ ก่อสร้าง ปรับปรุง ซ่อมแซม ถนน สะพาน/ปรับปรุงภูมิทัศน์ให้เป็นระเบียบ สวยงาม

➢ ส่งเสริมและสนับสนุนการจัดระบบผังเมืองรวม

สถิติส์

- ส่งเสริมและพัฒนาด้านอำนวยความสะดวกและวินัยจราจร เพื่อรองรับการขยายตัวของระบบโลจิสติกส์

## ยุทธศาสตร์ที่ ๒ ประชาชนมีคุณภาพ

### ๒.๑ การพัฒนาด้านความปลอดภัยและคุณภาพชีวิต

- ส่งเสริมสนับสนุนด้านการสาธารณสุข สนับสนุนการป้องกันและแก้ไขปัญหาเสพติด
- การป้องกันและบรรเทาสาธารณภัย การป้องกันและลดอุบัติเหตุทางถนน
- สนับสนุนการดำเนินงานอาสาสมัครป้องกันภัยฝ่ายพลเรือน (อปพร.)
- ส่งเสริม สนับสนุนการจัดสวัสดิการสังคม การพัฒนาสังคม การสังคมสงเคราะห์ และพัฒนาคุณภาพชีวิต

ชีวิตผู้สูงอายุ สตรี เด็ก เยาวชน ผู้พิการ และผู้ด้อยโอกาส ให้มีคุณภาพชีวิตที่ดีขึ้น

- การจัดระบบรักษาความเรียบร้อยในจังหวัด
- การส่งเสริมสนับสนุนการดำเนินงานด้านความมั่นคงเพื่อเสริมสร้างศักยภาพและภูมิคุ้มกันของหมู่บ้าน ชุมชน

เพื่อให้สอดคล้องกับสถานการณ์ที่เปลี่ยนแปลง

### ๒.๒ การพัฒนาด้านการแก้ไขปัญหาความยากจนและกระจายรายได้

- พัฒนาทักษะฝีมือแรงงานเพื่อเพิ่มมูลค่าผลิตภัณฑ์ ส่งเสริมการประกอบอาชีพที่ยั่งยืนมีรายได้มั่นคง
- ส่งเสริมภูมิปัญญาท้องถิ่น สนับสนุนโครงการหนึ่งตำบลหนึ่งผลิตภัณฑ์
- ส่งเสริมการดำรงชีวิตของประชาชนตามหลักเศรษฐกิจพอเพียง

### ๒.๓ การพัฒนาด้านการบริการพื้นฐาน

- จัดหาแหล่งน้ำเพื่ออุปโภค-บริโภค การปรับปรุงภูมิทัศน์สถานที่ราชการ สถานที่ท่องเที่ยว สนามกีฬา สถานที่พักผ่อน สวนสาธารณะ
- ส่งเสริมให้มีระบบสาธารณสุขมูลฐาน สาธารณูปการที่สะดวกและเพียงพอ

### ๒.๔ การพัฒนาทางการศึกษา ศาสนา วัฒนธรรม และการกีฬา

- พัฒนาโครงสร้างพื้นฐานด้านเทคโนโลยีสารสนเทศทางการศึกษาและเทคโนโลยีเพื่อการศึกษาให้ทันสมัย เพื่อยกระดับองค์ความรู้ให้ได้มาตรฐานรองรับการเปลี่ยนแปลงของโลกและการเข้าสู่ประชาคมอาเซียน
- ส่งเสริมการเรียนการสอน พัฒนาระบบการศึกษา ส่งเสริมและให้ความรู้ด้านภาษาต่างประเทศ พัฒนาศูนย์การเรียนรู้ ขยายโอกาสทางการศึกษา เสริมสร้างการเรียนรู้ทั้งในระบบและนอกระบบ เพื่อรองรับการเข้าสู่ประชาคมอาเซียน
- ส่งเสริม ทำนุบำรุง ฟื้นฟู ศาสนาและวัฒนธรรม อนุรักษ์ศิลปวัฒนธรรมท้องถิ่น โบราณสถาน ที่เป็นเอกลักษณ์ของจังหวัด
- ส่งเสริมสนับสนุนด้านการกีฬาและนันทนาการ พัฒนาโครงสร้างพื้นฐานด้านการกีฬาให้เพียงพอแก่เด็กและเยาวชน
- ส่งเสริมสนับสนุนการดำเนินงานเพื่อเชื่อมความสัมพันธ์ระหว่างประเทศเพื่อนบ้านในการเตรียมความพร้อมเพื่อเข้าสู่ประชาคมอาเซียน

### ยุทธศาสตร์ที่ ๓ ถิ่นอุตสาหกรรมเกษตร

#### ๓.๑ การพัฒนาด้านการเกษตร

- ส่งเสริมสนับสนุนกระบวนการผลิตสินค้าเกษตรให้มีประสิทธิภาพสูงขึ้น รองรับการเป็นแหล่งพืชพลังงานทดแทน
- ส่งเสริมสนับสนุนการเพิ่มผลผลิตทางการเกษตรการแปรรูป การพัฒนาคุณภาพการเกษตรปลอดสารพิษ เกษตรทฤษฎีใหม่ และส่งเสริมการปลูกพืชสมุนไพร
- ส่งเสริมให้มีตลาดกลางในการจำหน่ายสินค้าการเกษตร สนับสนุนการวิจัยและพัฒนาเทคโนโลยี

#### ๓.๒ การพัฒนาด้านการจัดการทรัพยากรธรรมชาติและสิ่งแวดล้อม

- การพัฒนาและบริหารจัดการแหล่งน้ำธรรมชาติ/แหล่งน้ำชลประทาน ให้สามารถเก็บน้ำไว้ใช้ได้ตลอดปี
- การจัดการสิ่งแวดล้อมและมลพิษต่างๆ การกำจัดมูลฝอย สิ่งปฏิกูลและน้ำเสียรวมการจัดตั้งและดูแลระบบบำบัดน้ำเสียรวม
- ส่งเสริมสนับสนุนการปลูกป่า อนุรักษ์และพัฒนาคุณภาพสิ่งแวดล้อม บริหารจัดการทรัพยากรธรรมชาติและสิ่งแวดล้อมแบบมีส่วนร่วม

### ยุทธศาสตร์ที่ ๔ เขตท่องเที่ยวเชิงนิเวศ

#### ๔.๑ การพัฒนาด้านการท่องเที่ยวและตลาดการค้าชายแดน

- การประชาสัมพันธ์และส่งเสริมการท่องเที่ยว สนับสนุนให้เครือข่ายภาคประชาชนเข้ามามีส่วนร่วมในการประชาสัมพันธ์และส่งเสริมการท่องเที่ยว
- พัฒนา พื้นฟูสถานที่ท่องเที่ยวทางธรรมชาติให้เอื้อต่อการเป็นแหล่งท่องเที่ยวเชิงนิเวศ เป็นศูนย์กลางทางด้านการท่องเที่ยว แหล่งเรียนรู้ศิลปวัฒนธรรม และวิถีชีวิตของชุมชน
- พัฒนาลาดการค้าตามแนวชายแดนไทย-กัมพูชา และตลาดโรงเกลือ ให้มีความสะอาด สะดวกปลอดภัย เพื่อสร้างความเชื่อมั่นให้กับนักท่องเที่ยว
- สนับสนุนการจัดระบบโลจิสติกส์ เพื่อการขนส่งและกระจายสินค้าสะดวก รวดเร็ว เป็นประตูสู่อินโดจีน
- สนับสนุนการค้าให้เป็นศูนย์กลางโลจิสติกส์ของภูมิภาคอินโดจีน

### ยุทธศาสตร์ที่ ๕ การบริหารจัดการ

#### ๕.๑ การพัฒนาด้านการบริหารจัดการ

- ส่งเสริมและพัฒนาคุณภาพบุคลากร เสริมสร้างธรรมาภิบาลในการปฏิบัติงาน ควบคุม กำกับดูแลเพื่อผลสัมฤทธิ์ของงานบริหารและควบคุมด้านงบประมาณให้มีประสิทธิภาพ
- ส่งเสริมและพัฒนาเพิ่มขีดความสามารถในการปฏิบัติงานของบุคลากร ปรับปรุงสถานที่ปฏิบัติราชการ เครื่องมือ เครื่องใช้ให้มีความทันสมัย นำเทคโนโลยีใหม่มาใช้ในการปฏิบัติเพื่อรองรับการถ่ายโอนภารกิจ
- รณรงค์ให้เยาวชนและประชาชน ตื่นตัวถึงความสำคัญของระบอบประชาธิปไตย และการมีส่วนร่วมทางการเมือง การมีส่วนร่วมในการปกครองท้องถิ่นโดยยึดมั่นในการปกครองระบอบประชาธิปไตยอันมีพระมหากษัตริย์ทรงเป็นประมุข

## ๒. ยุทธศาสตร์ขององค์กรปกครองส่วนท้องถิ่น

### ๒.๑ วิสัยทัศน์

องค์การบริหารส่วนตำบลไทรทองได้กำหนดวิสัยทัศน์ (Vision) เพื่อแสดงสถานการณ์ในอนาคต ซึ่งเป็นจุดมุ่งหมาย ความคาดหวังที่ต้องการให้เกิดขึ้นในอนาคตข้างหน้า ซึ่งจะสามารถสะท้อนถึงสภาพการณ์ของท้องถิ่นในอนาคตอย่างรอบด้าน ภายใต้การเปลี่ยนแปลงของสภาพแวดล้อมด้านต่างๆ จึงได้กำหนดวิสัยทัศน์ ความหวังที่จะให้เกิดขึ้นในอนาคต ดังนี้

“ธรรมาภิบาลก้าวหน้า สาธารณูปโภคก้าวหน้า สังคมปลอดภัย ใส่ใจเศรษฐกิจพอเพียง”

๒.๒ ยุทธศาสตร์ /๒.๓ เป้าประสงค์ /๒.๔ ตัวชี้วัด /๒.๕ ค่าเป้าหมาย /๒.๖ กลยุทธ์ /๒.๗ จุดยืนทางยุทธศาสตร์

#### ๑) ยุทธศาสตร์ด้านพัฒนาระบบสาธารณูปโภค และการคมนาคมขนส่ง

แนวทางที่ ๑ พัฒนาสาธารณูปโภค ก่อสร้าง ซ่อมแซม ปรับปรุงระบบสาธารณูปโภคให้ทั่วถึง และพัฒนาแหล่งน้ำเพื่อการเกษตรให้เพียงพอต่อความต้องการของประชาชน

แนวทางที่ ๒ พัฒนาการคมนาคมขนส่ง พัฒนาเส้นทางคมนาคมเข้าหมู่บ้าน และเส้นทางขนส่ง ผลผลิตทางการเกษตรให้มีสภาพใช้การได้ตลอดปี สัญจรไปมาสะดวกและได้มาตรฐาน ส่งเสริมความปลอดภัยในการสัญจร

เป้าประสงค์ : ประชาชนได้รับบริการด้านโครงสร้างพื้นฐานและระบบสาธารณูปโภคที่ได้มาตรฐาน

#### ตัวชี้วัด

	<u>ค่าเป้าหมาย</u>
(๑) ร้อยละที่เพิ่มขึ้นของถนนที่ได้รับการก่อสร้างและบูรณะซ่อมแซม	ร้อยละ ๕
(๒) ร้อยละของหมู่บ้านที่มีไฟฟ้าใช้อย่างทั่วถึง	ร้อยละ ๘๐
(๓) ร้อยละของถนนที่มีไฟฟ้าส่องสว่างในเวลากลางคืน	ร้อยละ ๘๐
(๔) ร้อยละของหมู่บ้านที่มีน้ำประปาใช้อย่างทั่วถึงและเพียงพอ	ร้อยละ ๘๐

#### กลยุทธ์

- (๑) พัฒนาและปรับปรุงการคมนาคมและขนส่งให้ได้มาตรฐาน
- (๒) พัฒนาระบบสาธารณูปโภคและโครงสร้างพื้นฐาน เพื่อสนับสนุนการขับเคลื่อนสู่ชุมชนน่าอยู่

#### ๒) ยุทธศาสตร์ด้านพัฒนาสังคมและความปลอดภัยในชีวิตและทรัพย์สิน

แนวทางที่ ๑ เพิ่มประสิทธิภาพในการรักษาความสงบเรียบร้อยและความปลอดภัยในชุมชน พัฒนาชุมชนให้มีความเข้มแข็งเสริมสร้างความสามัคคีและมีวินัยสามารถดำรงชีวิตร่วมกันอย่างมีความสุข มีความปลอดภัยในชีวิตและทรัพย์สิน มีภูมิคุ้มกันจากอบายมุขและสิ่งเสพติด สามารถรับมือกับสาธารณภัยต่างๆ

แนวทางที่ ๒ พัฒนาคูณภาพชีวิตที่ดีของประชาชน ยกกระดับการศึกษาและสร้างโอกาสทางการศึกษาทั้งในระบบ นอกระบบและตามอัธยาศัย พัฒนาบริการสาธารณสุขให้ทั่วถึงทุกเพศทุกวัย โดยเฉพาะผู้สูงอายุ คนพิการ ผู้ด้อยโอกาส ส่งเสริมการกีฬาและนันทนาการ อนุรักษ์ศิลปวัฒนธรรม ประเพณี และภูมิปัญญาท้องถิ่น

เป้าประสงค์ : (๑) ประชาชนมีคุณภาพชีวิตที่ดี มีความปลอดภัยในชีวิตและทรัพย์สิน

(๒) ศิลปวัฒนธรรม จารีตประเพณีและค่านิยมอันดีงามได้รับการอนุรักษ์และสืบ

สานให้คงอยู่สืบไป

(๓) ประชาชนมีสุขภาพอนามัยที่ดี

#### ตัวชี้วัด

	<u>ค่าเป้าหมาย</u>
(๑) ร้อยละของผู้สูงอายุ ผู้พิการและผู้ด้อยโอกาสที่ได้รับการสงเคราะห์	ร้อยละ ๘๐

- |  |           |
|--|-----------|
| (๒) ร้อยละของหมู่บ้านที่ผ่านเกณฑ์ชุมชนเข้มแข็ง   | ร้อยละ ๘๐ |
| (๓) ร้อยละของเด็กและเยาวชนที่ได้รับการส่งเสริมการศึกษาและพัฒนา<br>กระบวนการเรียนรู้      | ร้อยละ ๘๐ |
| (๔) ร้อยละศิลปินวัฒนธรรมจารีตประเพณีและค่านิยมอันดีงามที่ได้รับ<br>การ อนุรักษ์และสืบสาน | ร้อยละ ๘๐ |
| (๕) ร้อยละที่ลดลงของโรคระบาด   | ร้อยละ ๕  |

#### กลยุทธ์

- (๑) ส่งเสริมด้านสังคมสงเคราะห์ผู้สูงอายุ คนพิการและผู้ด้อยโอกาส
- (๒) ส่งเสริมและสนับสนุนการรักษาความสงบเรียบร้อยในชีวิตและทรัพย์สิน
- (๓) สร้างความเข้มแข็งให้กับชุมชน โดยมุ่งเน้นการมีส่วนร่วมของประชาชน
- (๔) ปรับปรุงและพัฒนาคุณภาพชีวิตของประชาชน
- (๕) ส่งเสริมการศึกษาและพัฒนากระบวนการเรียนรู้ ทั้งทางด้านร่างกายและจิตใจให้กับเด็ก  
และเยาวชน
- (๖) สืบสานและอนุรักษ์ ศิลปวัฒนธรรม จารีตประเพณีและค่านิยมอันดีงาม
- (๗) สนับสนุนการป้องกันและควบคุมโรคให้มีประสิทธิภาพ

#### ๓) ด้านพัฒนาเกษตรตามแนวทางปรัชญาเศรษฐกิจพอเพียงและส่งเสริมอาชีพในชุมชน

แนวทางที่ ๑ พัฒนาชุมชนและประชาชนให้มีความรู้ ความเข้าใจที่ถูกต้องในเรื่องปรัชญาเศรษฐกิจพอเพียง เกิดความร่วมมือในการส่งเสริมและพัฒนาผลิตภัณฑ์ชุมชนและเพิ่มพูนทักษะในการผลิตและการตลาด ตลอดจนพัฒนาในลักษณะของการรวมกลุ่มระดับท้องถิ่น

แนวทางที่ ๒ ส่งเสริมการเกษตรทฤษฎีใหม่ ทำปุ๋ยอินทรีย์ชีวภาพ ปลูกผักสวนปลอดสารพิษ การประมง และเพิ่มความรู้ในการเพิ่มผลผลิตทางการเกษตร

เป้าประสงค์ : ประชาชนมีอาชีพ มีรายได้พอเพียง และมีความมั่นคงทางเศรษฐกิจ

#### ตัวชี้วัด

- |   | <u>ค่าเป้าหมาย</u> |
|---|--------------------|
| (๑) ร้อยละของแหล่งน้ำเพื่อการเกษตรที่ได้รับการพัฒนา                           | ร้อยละ ๑           |
| (๒) ร้อยละของผลผลิตทางการเกษตรที่เพิ่มขึ้นต่อไร่                              | ร้อยละ ๑           |
| (๓) ร้อยละที่เพิ่มขึ้นของเกษตรกรที่ทำเกษตรอินทรีย์-ชีวภาพ                     | ร้อยละ ๑           |
| (๔) ร้อยละที่เพิ่มขึ้นของประชาชนที่ดำเนินชีวิตตามแนวปรัชญา<br>เศรษฐกิจพอเพียง | ร้อยละ ๑           |
| (๕) ร้อยละที่เพิ่มขึ้นของการจำหน่ายผลิตภัณฑ์ของกลุ่มอาชีพ                     | ร้อยละ ๑           |

#### กลยุทธ์

- (๑) บริหารจัดการและพัฒนาแหล่งน้ำเพื่อการเกษตร
- (๒) ส่งเสริมและสนับสนุนให้ประชาชนประกอบอาชีพ โดยใช้ภูมิปัญญาท้องถิ่นและดำเนินชีวิตตาม  
แนวปรัชญาเศรษฐกิจพอเพียง
- (๓) ส่งเสริมและสนับสนุนการทำเกษตรอินทรีย์-ชีวภาพ
- (๔) ส่งเสริมและสนับสนุนกลุ่มอาชีพให้เข้มแข็ง ยกกระดับคุณภาพผลิตภัณฑ์

#### ๔) ด้านอนุรักษ์และฟื้นฟูทรัพยากรธรรมชาติและสิ่งแวดล้อม

แนวทางที่ ๑ ส่งเสริมให้ประชาชนมีส่วนร่วมในการอนุรักษ์พัฒนาและฟื้นฟูทรัพยากรธรรมชาติ

สิ่งแวดล้อมและระบบนิเวศในท้องถิ่นให้คงอยู่อย่างยั่งยืนและมีกลไกการจัดการเพื่อป้องกันและลดข้อขัดแย้งในการใช้ประโยชน์ร่วมกัน

เป้าประสงค์ : ชุมชนมีทรัพยากรธรรมชาติและสิ่งแวดล้อมที่สมดุลและยั่งยืน

ตัวชี้วัด

ตัวชี้วัด	ค่าเป้าหมาย
(๑) ร้อยละของป่าชุมชนที่มีการบริหารจัดการอย่างเป็นระบบ	ร้อยละ ๕
(๒) ร้อยละที่ลดลงการบุกรุกป่าชุมชน	ร้อยละ ๕
(๓) ร้อยละที่เพิ่มขึ้นของพื้นที่สีเขียว	ร้อยละ ๕
(๔) ร้อยละของหมู่บ้านที่สภาพแวดล้อมดีขึ้น	ร้อยละ ๔๐
(๕) ร้อยละของหมู่บ้านที่จัดการขยะอย่างถูกสุขอนามัย	ร้อยละ ๔๐

กลยุทธ์

- (๑) เสริมสร้างประสิทธิภาพการบริหารจัดการทรัพยากรธรรมชาติและสิ่งแวดล้อมอย่างยั่งยืน ภายใต้การมีส่วนร่วมของทุกภาคส่วน
- (๒) อนุรักษ์และฟื้นฟูพื้นที่ป่าและสัตว์น้ำให้อุดมสมบูรณ์
- (๓) พัฒนาสิ่งแวดล้อมในชุมชนและบูรณาการการจัดการขยะอย่างถูกสุขอนามัย

๕) ด้านบริหารจัดการตามหลักธรรมาภิบาล

แนวทางที่ ๑ ส่งเสริมให้ประชาชนมีส่วนร่วมในการบริหารงานขององค์การบริหารส่วนตำบล

เผยแพร่ข้อมูลข่าวสารขององค์การบริหารส่วนตำบล ทุกรูปแบบ ใช้เทคโนโลยีที่ทันสมัย พัฒนาบุคลากรอย่างต่อเนื่อง อำนวยความสะดวกให้แก่ประชาชน ลดขั้นตอนในการให้บริการ

เป้าประสงค์ : ประชาชนได้รับบริการด้วยความเป็นธรรม โปร่งใส มีส่วนร่วมในการพัฒนาท้องถิ่น

ตัวชี้วัด

ตัวชี้วัด	ค่าเป้าหมาย
(๑) ร้อยละความพึงพอใจของประชาชนผู้รับบริการ	ร้อยละ ๘๐
(๒) ร้อยละของข้อร้องเรียน/ร้องทุกข์ที่ได้รับการแก้ไข	ร้อยละ ๘๐

กลยุทธ์

- (๑) สนับสนุนการสร้างวัฒนธรรม ส่งเสริมประชาธิปไตยและการบริหารจัดการภาครัฐตามหลักธรรมาภิบาล
- (๒) การสร้างความสัมพันธ์อันดีกับชุมชนและส่วนราชการ/หน่วยงาน/องค์กรอื่น
- (๓) พัฒนาสมรรถนะและศักยภาพของคณะผู้บริหารท้องถิ่น สมาชิกและบุคลากรท้องถิ่น
- (๔) เพิ่มประสิทธิภาพและคุณภาพในการบริการประชาชน

**๒.๗ จุดยืนทางยุทธศาสตร์**

ด้วยสภาพพื้นที่ของตำบลไทรทองที่เป็นพื้นที่ที่เหมาะสมแก่การทำเกษตรที่หลากหลาย มีแหล่งน้ำเพื่ออุปโภคบริโภคและการเกษตร ประชาชนมีความรักสามัคคี มีการรักษาและอนุรักษ์ศิลปวัฒนธรรม ประเพณีและภูมิปัญญาท้องถิ่นอันดีงาม จึงกำหนดจุดยืนทางยุทธศาสตร์ (Positioning) ของตำบลไทรทองดังนี้

**“ธรรมาภิบาลก้าวหน้า สาธารณูปโภคก้าวไกล สังคมปลอดภัย ใส่ใจเศรษฐกิจพอเพียง”**

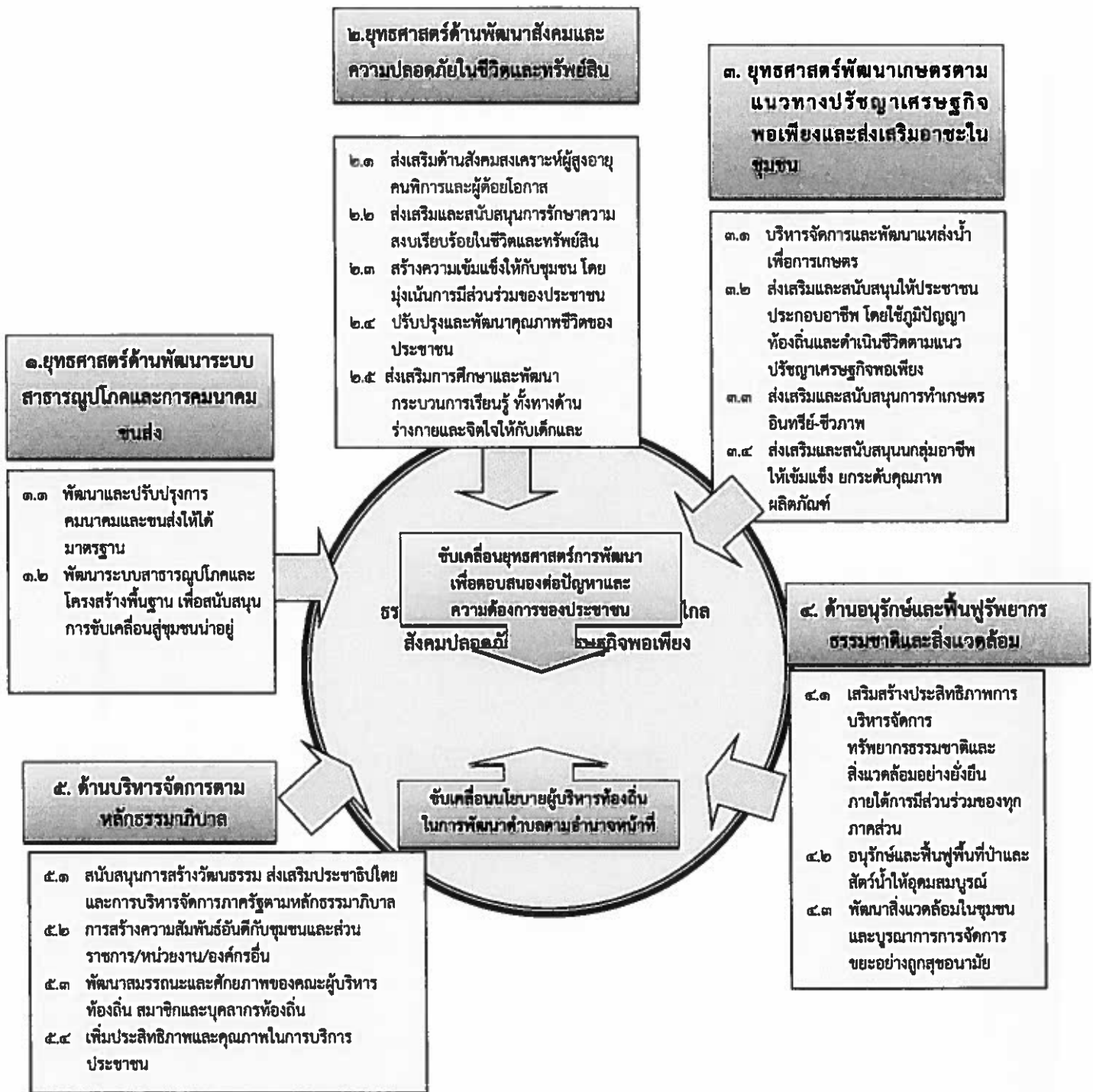

**๒.๘ ความเชื่อมโยงของยุทธศาสตร์ในภาพรวม**

โครงสร้างเชิงเชื่อมโยงแผนยุทธศาสตร์การพัฒนาองค์กรบริการส่วนต้นโทรทอง (พ.ศ. ๒๕๖๑ - ๒๕๖๕)

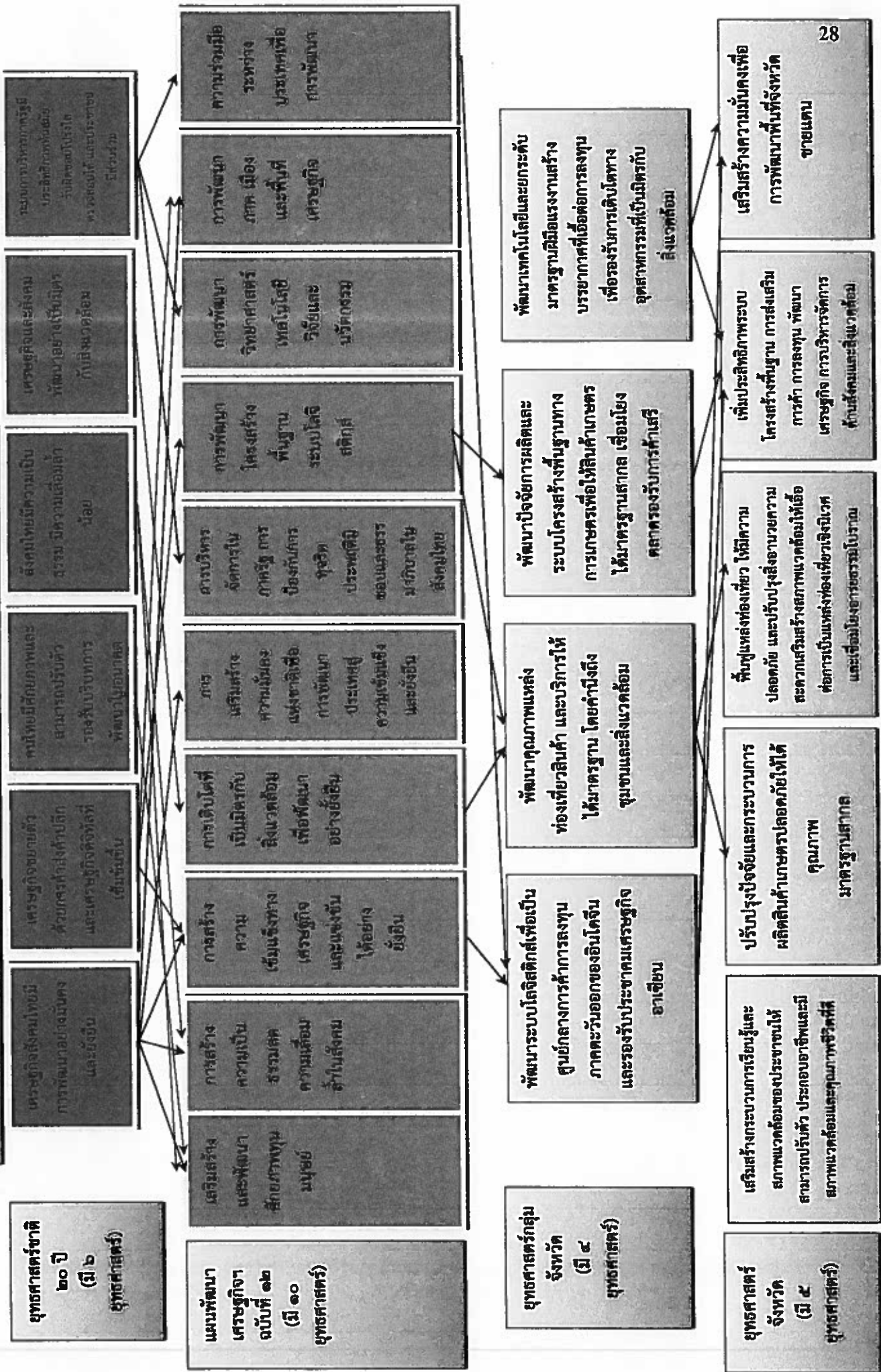



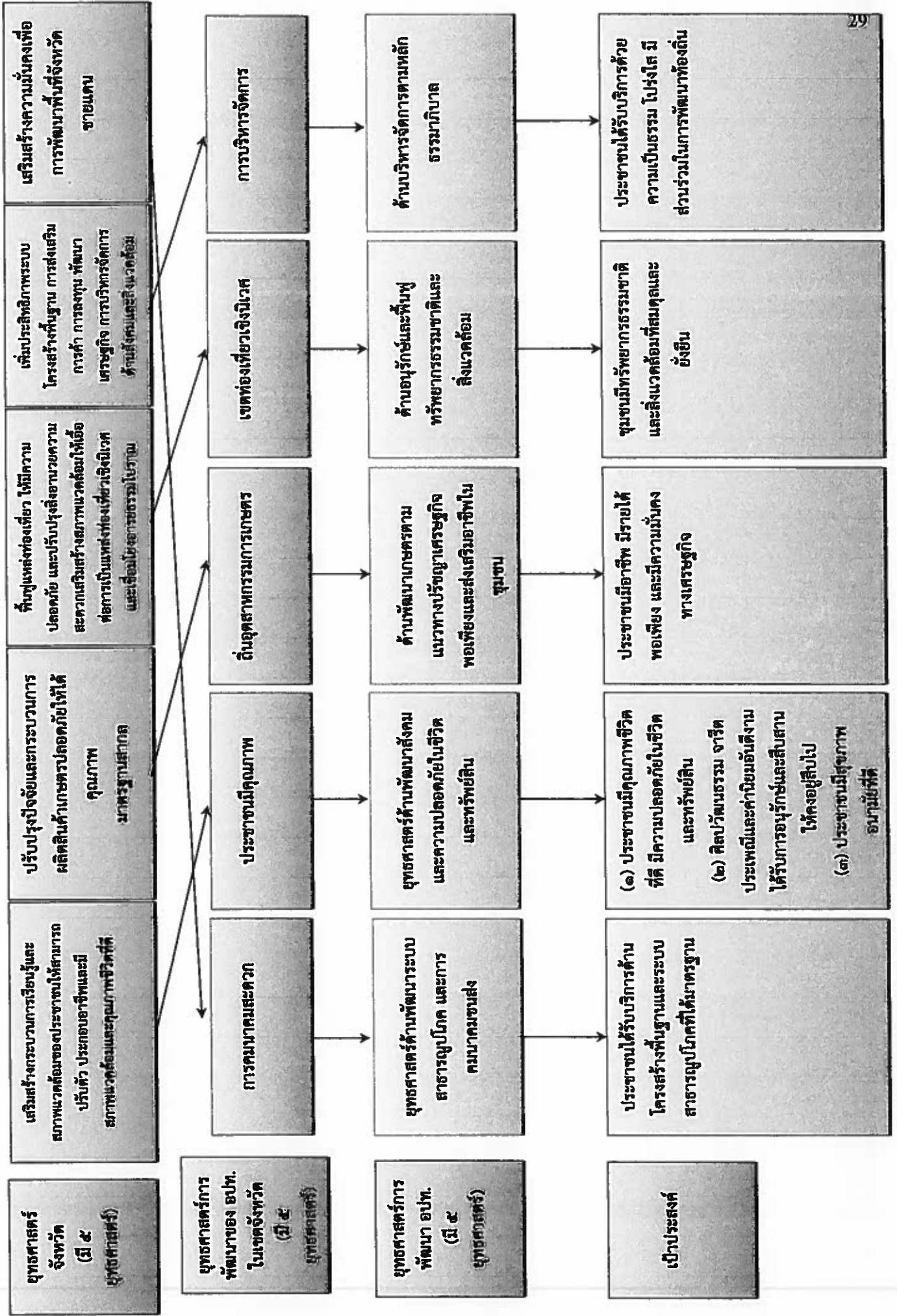

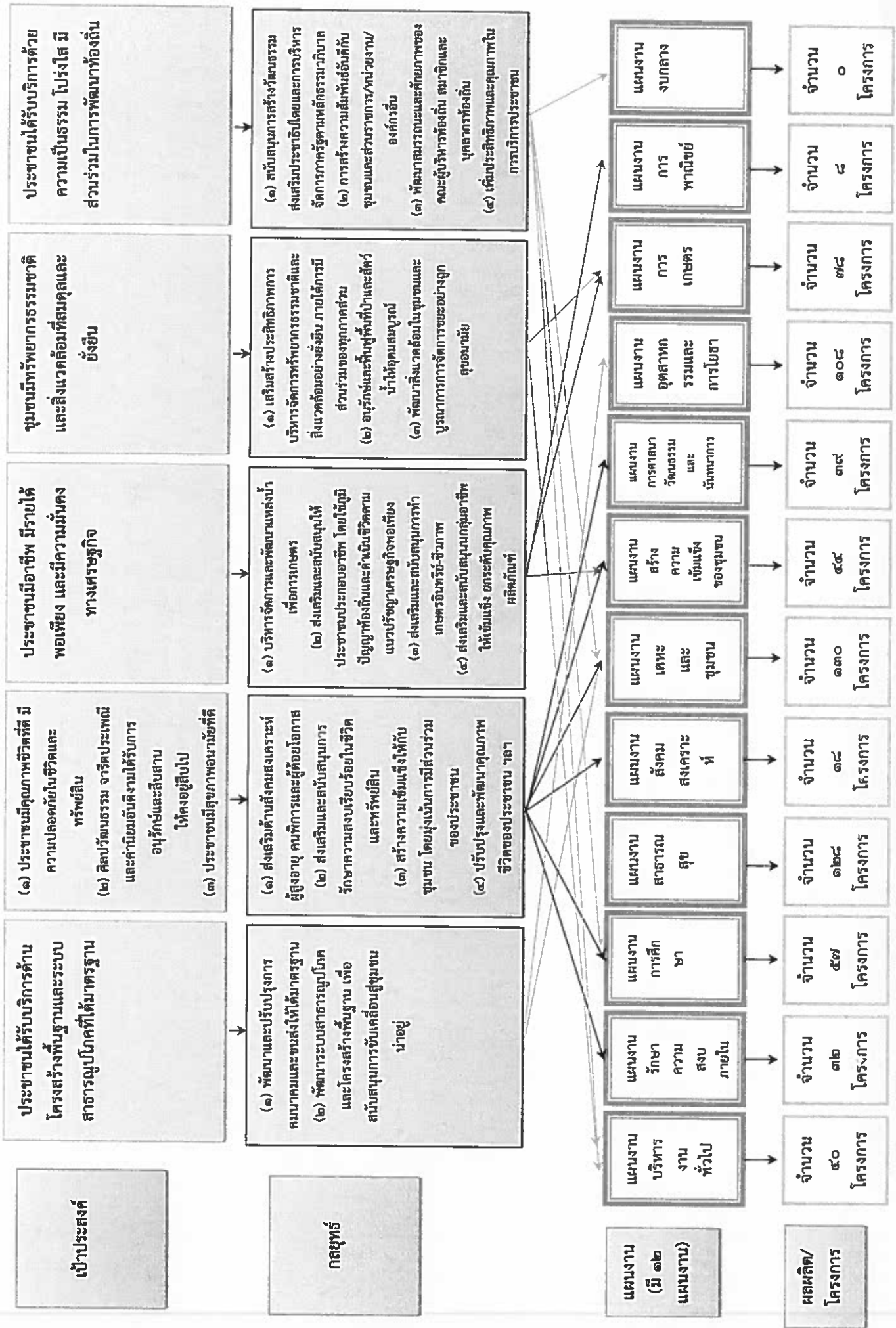

ความเชื่อมโยงของยุทธศาสตร์ชาติกับแผนในระดับต่างๆ ที่เกี่ยวข้องกับแผนพัฒนาท้องถิ่นสี่ปีขององค์การบริหารส่วนตำบลไทรทอง ดังแผนภาพ

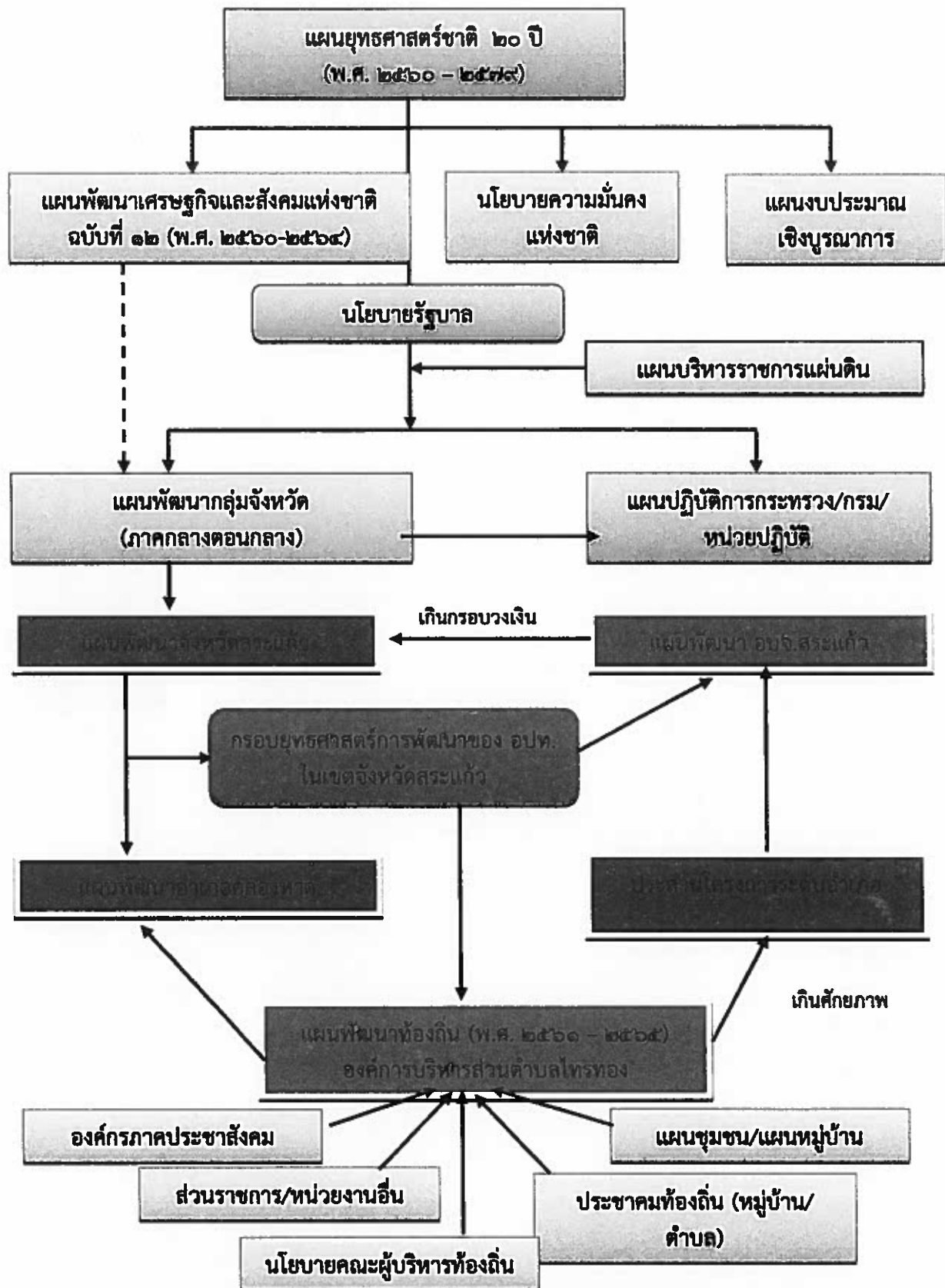

### ๓. การวิเคราะห์เพื่อพัฒนาท้องถิ่น

#### ๓.๑ การวิเคราะห์กรอบการจัดทำยุทธศาสตร์ขององค์กรปกครองส่วนท้องถิ่น

ในการจัดทำแผนพัฒนาท้องถิ่นสี่ปีขององค์การบริหารส่วนตำบลได้ใช้การวิเคราะห์ SWOT Analysis/Demand (Demand Analysis)/Global Demand และ Trend ปัจจัยและสภาวะการณ์การเปลี่ยนแปลงที่มีผลต่อการพัฒนา อย่างน้อยต้องประกอบด้วย การวิเคราะห์ศักยภาพด้านเศรษฐกิจ ด้านสังคม ด้านทรัพยากรธรรมชาติและสิ่งแวดล้อม ซึ่งมีรายละเอียดดังนี้

##### ๑) จุดแข็ง (S : Strength)

- มีถนนลาดยางวิถฒนานคร - คลองหาดเป็นถนนสายหลัก
- หมู่ที่ ๑,๓,๔,๕,๗,๘ มีถนนลาดยางของกรมทางหลวงชนบทผ่านเข้าหมู่บ้าน
- มีน้ำ ไฟฟ้า เสี่ยงตามสาย ทัวถึง คิดเป็น ๘๐ %
- ประชาชนมีรายได้จากการทำไร่ ปีละไม่ต่ำกว่า ๒๓,๐๐๐ บาทต่อปี
- มีการอบรมและพัฒนาบุคลากรขององค์กรให้มีศักยภาพในการให้บริการประชาชน

##### ๒) จุดอ่อน (W : Weakness)

- ถนนในพื้นที่เป็นถนนลูกรัง ในช่วงฤดูฝน ถนนเป็นหลุมเป็นบ่อ
- ขาดแคลนแหล่งกักเก็บน้ำไว้ใช้ในช่วงฤดูแล้งและไม่เพียงพอต่อการทำเกษตรกรรม
- ไม่มีไฟส่องสว่างตามซอยก่อให้เกิดอันตรายต่อประชาชนที่ใช้รถใช้ถนนและเกษตรกรที่ประกอบอาชีพในช่วงกลางคืน
- ขาดแคลนทุนหมุนเวียน
- ตลาดรองรับผลผลิตทางการเกษตร
- ชาติที่ทำกินของตนเองไม่มีเอกสารสิทธิ์ในที่ดิน
- ขาดความรู้ในการประกอบอาชีพ
- ต้นทุนในการทำเกษตรกรรมสูงเนื่องจากเสียค่าใช้จ่ายในการซื้อปุ๋ยและน้ำยาเคมี
- ประชาชนมีส่วนร่วมในการกิจกรรมทางสังคมน้อย

##### ๓) โอกาส (O : Opportunity)

- หน่วยงานราชการต่างๆถ่ายโอนภารกิจ บุคลากร งบประมาณให้แก่ท้องถิ่น
- กรมทรัพยากรน้ำ กรมทางหลวงชนบท องค์การบริหารส่วนจังหวัดสระแก้วสนับสนุนงบประมาณในการขุดลอกคลอง ขุดลอกอ่างเก็บน้ำ ถนนลาดยาง
- หน่วยงาน องค์กรปกครองส่วนท้องถิ่น และประชาชน ร่วมมือในการพัฒนาชุมชน แบบบูรณาการในการแก้ไขปัญหาในพื้นที่
- ประชาชนได้รับการศึกษาสูงขึ้น ทำให้ประชาชนกล้าแสดงความคิดเห็น และตรวจสอบ

##### ๔) อุปสรรค (T : Threat)

- ปัญหายาเสพติด เนื่องจากมีพื้นที่ติดต่อกับอำเภอรัฐประเทศ ทำให้มีการลักลอบขนยาเสพติด
- ปัญหาการศึกษาของประชาชน
- ปัญหาที่ดินทำกิน
- ปัญหาแรงงานต่างด้าว

#### ๕) การสรุปสถานการณ์พัฒนา (การวิเคราะห์จุดแข็ง จุดอ่อน โอกาส และอุปสรรค)

องค์การบริหารส่วนตำบลไทรทอง ได้ดำเนินการวิเคราะห์สถานการณ์และศักยภาพ เพื่อชี้ให้เห็นถึงศักยภาพ ปัญหาและความต้องการของประชาชน โดยองค์การบริหารส่วนตำบลได้ดำเนินการวิเคราะห์ข้อมูล ดังต่อไปนี้

##### (๑) การวิเคราะห์ข้อมูลเพื่อการจัดทำแผนพัฒนา

##### ➤ ด้านโครงสร้างพื้นฐาน สามารถจำแนกได้ดังนี้

๑.) มีเส้นทางคมนาคม ในพื้นที่องค์การบริหารส่วนตำบลที่เป็นถนนคอนกรีตเสริมเหล็ก ร้อยละ ๔๐ เป้าหมายคือต้องการให้ได้มากกว่านี้หรือร้อยละ ๖๐ โดยผู้บริหารมีนโยบายที่จะดำเนินการก่อสร้างถนนคอนกรีตเสริมเหล็กทุกสาย ปัญหาคือ องค์การบริหารส่วนตำบลไม่สามารถดำเนินการได้เนื่องจากพื้นที่ยังไม่เป็นที่สาธารณะ จะดำเนินการได้ก็ต้องเป็นที่สาธารณะ การแก้ปัญหาคือ ประสานความร่วมมือกันในหลายๆ ฝ่าย เพื่อที่จะทำความเข้าใจกับประชาชนในพื้นที่ และวิธีการที่จะดำเนินการแก้ไขอย่างไร ทั้งนี้ องค์การบริหารส่วนตำบลก็ได้ตั้งงบประมาณในส่วนนี้ไว้แล้ว และได้แจ้งประชาสัมพันธ์ให้ประชาชนได้รับทราบถึงเหตุผลเพื่อที่จะได้ช่วยกันแก้ไขปัญหาให้กับชุมชน

๒.) การขยายเขตไฟฟ้า ปัจจุบันมีไฟฟ้าใช้ทุกครัวเรือน คิดเป็น ๙๕ เปอร์เซ็นต์ เป้าหมายคือต้องการให้ได้มากกว่านี้หรือร้อยละ ๑๐๐ ปัญหาคือไฟฟ้าส่องสว่างทางหรือที่สาธารณะยังไม่สามารถดำเนินการครอบคลุมพื้นที่ได้ทั้งหมด เนื่องจากพื้นที่ที่มีความต้องการให้ติดตั้งไฟฟ้าส่องสว่างนั้นยังไม่เป็นที่สาธารณะ องค์การบริหารส่วนตำบลจึงไม่สามารถดำเนินการได้เช่นเดียวกับถนน การแก้ปัญหาคือ ประสานความร่วมมือกันในหลายๆ ฝ่าย เพื่อที่จะทำความเข้าใจกับประชาชนในพื้นที่ และวิธีการที่จะดำเนินการแก้ไขอย่างไร ทั้งนี้ องค์การบริหารส่วนตำบลก็ได้ตั้งงบประมาณในส่วนนี้ไว้แล้ว และได้แจ้งประชาสัมพันธ์ให้ประชาชนได้รับทราบถึงเหตุผลเพื่อที่จะได้ช่วยกันแก้ไขปัญหาให้กับชุมชน

๓.) การประปา องค์การบริหารส่วนตำบลได้ดำเนินการก่อสร้างระบบประปาและส่งมอบให้ทางหมู่บ้านรับผิดชอบครบทั้ง ๘ หมู่บ้าน แต่ยังมีปัญหาเรื่องขยายเขตประปาเนื่องจากไม่สามารถให้บริการได้ครอบคลุมทุกหลังคาเรือน คิดเป็นร้อยละ ๘๐ ของครัวเรือนทั้งหมด และมีน้ำใช้ไม่ถึงตลอดทั้งปีตลอดทั้งปี ปัญหาคือ เมื่อถึงฤดูแล้งแหล่งผลิตน้ำดิบแห้งขอด และบ่อบาดาลก็แห้งเช่นกัน กล่าวคือประสบปัญหาการขาดแคลนน้ำไม่สามารถที่จะจัดหา น้ำดิบสำหรับผลิตประปาให้ชุมชนได้ การแก้ปัญหาคือ การลงพื้นที่ดำเนินการแก้ไขตามจุดที่เกิดปัญหาในทันที การพิจารณาโครงการต่างๆ ที่ไม่สามารถดำเนินการได้นั้น เช่น ขุดลอกคลองประปา ขุดสระน้ำ ฯลฯ องค์การบริหารส่วนตำบลได้นำบรรจุในแผนพัฒนาสี่ปีเพื่อที่จะพิจารณาดำเนินการในปีต่อไป เมื่อมีงบประมาณและความจำเป็นก็สามารถดำเนินโครงการได้ต่อเนื่อง เพื่อตอบสนองต่อความต้องการของประชาชนต่อไป

##### ➤ ด้านที่อยู่อาศัยและการอุปโภคบริโภค

พบว่า ประชากรในพื้นที่มีที่อยู่อาศัยที่มั่นคง ปัญหาคือ แต่ยังมี ครัวเรือนที่ยังต้องการความช่วยเหลือในการซ่อมแซมที่อยู่อาศัย การแก้ปัญหาคือองค์การบริหารส่วนตำบลได้มีโครงการซ่อมแซมบ้านคนจนผู้ยากไร้และผู้ด้อยโอกาสทางสังคม แต่งบประมาณมีจำกัดถ้ามีงบประมาณที่มากกว่านี้องค์การบริหารส่วนตำบลก็จะดำเนินการให้ได้ ครอบคลุมทุกหลังคาเรือน บ้านเรือนส่วนมากมีความเป็นระเบียบเรียบร้อยเนื่องจากองค์การบริหารส่วนตำบลมีการดำเนินโครงการ สระแก้วเมืองแห่งความสุขภายใต้ ๔ ตีวิถีพอเพียง มีเพียงบางครัวเรือนที่ยังไม่เป็นระเบียบเรียบร้อยและถูกสุขลักษณะในชุมชนมีการเกิดมลพิษเพียงเล็กน้อย เพราะในเขตองค์การบริหารส่วนตำบลไม่มีโรงงานอุตสาหกรรม ทุกครัวเรือนมีน้ำสำหรับบริโภค โดยบางครัวเรือนซื้อน้ำที่บรรจุในถังหรือขวด แต่หลายครัวเรือนบริโภคน้ำที่ได้จากน้ำฝน ทำให้เกิดปัญหาน้ำดื่มที่ยังไม่สะอาดเท่าที่ควร มีครัวเรือน ในชุมชนที่ไม่มีน้ำดื่มสะอาดสำหรับบริโภค การแก้ปัญหาเบื้องต้นคือประชาสัมพันธ์ให้มีการปิดฝาท่อขยะให้มีทิศทางและมีที่กรองน้ำฝนหรือการต้มน้ำให้เดือดก่อนเก็บไว้ดื่ม

## (๒) การวิเคราะห์ข้อมูลด้านเศรษฐกิจ

พบว่า ประชากรส่วนใหญ่ทำการเกษตร ร้อยละ ๙๐ เช่น อ้อย มันสำปะหลัง ข้าวโพดข้าวตามลำดับ รายได้ส่วนมากมาจากการทำการเกษตร และมีรายได้จากสัตว์เลี้ยงไม่มาก คนอายุ ๑๕ - ๖๐ ปีมีอาชีพและรายได้ ผู้สูงอายุ ๖๐ ปีขึ้นไป ร้อยละ ๕๐ ไม่มีอาชีพและมีรายได้ ถ้าเปรียบเทียบอัตราการว่างงานทั้งจังหวัด ถือว่าอัตราการว่างงานของประชากรในเขตองค์การบริหารส่วนตำบลมีอัตราที่ต่ำกว่ามาก ประชากรบางส่วนมีรายได้จากการรับจ้างทั้งในพื้นที่และนอกพื้นที่ ประชากรมีพื้นที่ในการทางเกษตรบางส่วนในที่มีน้ำท่วมเป็นประจำ บางพื้นที่ภาวะฝนทิ้งช่วง มีพื้นที่ในการทำการเกษตรน้อย การขยายตัวของประชากรเพิ่มขึ้นมาก เริ่มเกิดเป็นชุมชนแออัดและส่งผลกระทบต่อสภาวะแวดล้อม เช่น ปริมาณการปล่อยน้ำเสียจากครัวเรือนลงสู่รางระบายน้ำมีมากขึ้น การทิ้งขยะในพื้นที่สาธารณะตามไหล่ถนน การแก้ปัญหา คือ องค์การบริหารส่วนตำบลก็ได้ลงพื้นที่แก้ไขปัญหานี้ในทุกครั้ง รวมทั้งได้จัดป้ายห้ามทิ้งขยะติดไว้บริเวณที่ทิ้งเป็นประจำ และพบ่อย ประชาชนมีจิตสำนึกและมีส่วนร่วมมากขึ้น และทำให้ประชากรมีรายได้เพิ่มขึ้น อีกทั้งองค์การบริหารส่วนตำบลได้แก้ไขปัญหานี้โดยจัดโครงการส่งเสริมอาชีพ เพื่อให้ชุมชนมีรายได้เสริมจากการประกอบอาชีพเกษตรกรรม อดหนุนกลุ่มอาชีพในชุมชน แต่การพัฒนาด้านนี้ยังไม่บรรลุวัตถุประสงค์เท่าที่ควร เนื่องจากกลุ่มอาชีพต่างๆ ยังขาดความรู้ด้านการบริหารจัดการและความรู้ด้านการตลาด

## (๓) การวิเคราะห์ข้อมูลสังคม

### ➤ ด้านแรงงาน

พบว่า อยู่ในกำลังแรงงาน ประชากรที่มีอายุ ๑๕ - ๖๐ ปี ค่าแรง ในพื้นที่อยู่ระดับจังหวัด โดยเฉพาะแรงงานด้านการเกษตร ประชากร บางส่วน ไปรับจ้างทำงานนอกพื้นที่ รวมทั้งมีแรงงานต่างประเทศเข้ามาทำงานในพื้นที่ ปัญหาที่พบคือ แรงงานต่างประเทศที่เข้ามารับจ้างภาคการเกษตรในพื้นที่ไม่สามารถควบคุมจำนวนคนได้เนื่องจากส่วนมากเป็นแรงงานประเภเข้ามาเย็นกลับ ซึ่งยังไม่สามารถแก้ไขปัญหานี้ได้

### ➤ ด้านสุขภาพและสาธารณสุข

พบว่า ประชาชนกรส่วนมากมีสุขภาพที่ดี มีการคัดกรองสุขภาพให้กับประชาชนกลุ่มเสี่ยง โรคที่มักเกิดแก่ประชากรในชุมชน เช่นกัน ได้แก่ โรคความดัน เบาหวาน โรคไข้เลือดออก มือ-ปาก-เท้าในเด็ก และโรคอื่นๆ อีกมาก มีสถิติเข้ารับการรักษาพยาบาล ปัญหาคือประชาชนบางรายไม่ยอมไปคัดกรองหรือตรวจสุขภาพประจำปี

การแก้ไขปัญหานี้ คือ องค์การบริหารส่วนตำบลไทรทอง ได้จัดกิจกรรมร่วมมือกับโรงพยาบาลส่งเสริมสุขภาพชุมชนตำบลบ้านหินกอง ให้ชุมชนเห็นความสำคัญในเรื่องนี้ซึ่งก็ได้ผลในระดับหนึ่ง ประชาชนให้ความร่วมมือเป็นอย่างดี และองค์การบริหารส่วนตำบลได้จัดโครงการส่งเสริมสุขภาพร่วมโรงพยาบาลส่งเสริมสุขภาพชุมชนตำบลบ้านหินกอง ในด้านการดูแลสุขภาพในชุมชนเป็นประจำโดยได้รับเงินสนับสนุนจากสำนักงานหลักประกันสุขภาพแห่งชาติ (สปสช.) ปัญหาที่พบคือการออกกำลังกายของประชาชนยังไม่สม่ำเสมอ และประชาชนส่วนมากไม่ได้รับการตรวจสุขภาพ ปัญหาเหล่านี้้องค์การบริหารส่วนตำบลได้พยายามดำเนินการแก้ไขปัญหานี้ต่อไป

### ➤ ด้านการศึกษา

พบว่า ประชากรอายุ ๑๕ - ๖๐ ปีเต็ม ร้อยละ ๙๐ อ่าน เขียนภาษาไทยและคิดเลขอย่างง่ายได้ เด็กอายุ ๖ - ๑๔ ปี ร้อยละ ๙๕ ได้รับการศึกษาภาคบังคับ ๙ ปี ด้านการศึกษาอยู่ในเกณฑ์ที่ดี ปัญหา คือ ยังไม่สามารถที่จะแข่งขันกับเมืองใหญ่ๆ ได้ การแก้ปัญหาขององค์การบริหารส่วนตำบล คือ ได้จัดกิจกรรมให้กับเด็กของศูนย์พัฒนาเด็กเล็ก การสนับสนุนอาหารเสริมนม อาหารกลางวัน ในหับทางโรงเรียนในเขตพื้นที่ และร่วมกันจัดกิจกรรมต่างๆ กับทางโรงเรียน

### ➤ ด้านค่านิยมของคนในพื้นที่

พบว่า ประชากรมีกิจกรรมทางศาสนา (พุทธ) ประชากรในเขตองค์การบริหารส่วนตำบล ให้ความร่วมมือกันทำกิจกรรมสาธารณะต่างๆ ผู้สูงอายุ ผู้พิการได้รับการดูแล ปัญหา คือ ประชากรในครัวเรือนมีการดื่มสุรา สูบบุหรี่ รวมทั้งที่เป็นครั้งคราว บางครัวเรือนขาดความอบอุ่น การแก้ปัญหาขององค์การบริหารส่วนตำบล คือ จัดกิจกรรมต่างๆ ในชุมชน

พยายามที่จะให้ทุกส่วนทุกฝ่ายทุกคนมีส่วนร่วมและรณรงค์ให้เห็นถึงโทษของการดื่มสุรา ให้ชุมชนเห็นความสำคัญของการครอบครัว เช่น การแข่งขันกีฬาตำบล งานประเพณี เป็นต้น

#### ➤ ด้านความปลอดภัยในชีวิตและทรัพย์สิน

พบว่า ส่วนมากครัวเรือนมีการป้องกันอุบัติเหตุอย่างถูกวิธี มีความปลอดภัยในชีวิตและทรัพย์สินองค์การบริหารส่วนตำบลได้ติดตั้งสัญญาณไฟกระพริบทางร่วมทางแยก ลูกศรบอกทาง รวมทั้งได้ตั้งจุดตรวจ จุดสกัด จุดบริการในช่วงเทศกาลที่มีวันหยุดหลายวันเพื่ออำนวยความสะดวกให้กับประชาชน แต่ปัญหาที่พบเป็นประจำคือการเกิดอุบัติเหตุช่วงเทศกาลหยุดติดต่อกันหลายวัน วิธีแก้ปัญหาคือ องค์การบริหารส่วนตำบลได้มีการรณรงค์ติดป้ายเตือนจุดเสี่ยงอันตรายที่มักเกิดอุบัติเหตุบ่อยครั้งและรณรงค์การขับขี้อย่างปลอดภัย และค้นหาจุดเสี่ยงเพื่อจัดทำแผนป้องกันและลดอุบัติเหตุทางถนน

#### ➤ ด้านยาเสพติด

ปัญหาเสพติดในเขตองค์การบริหารส่วนตำบล มีผู้ที่ติดยาเสพติดแต่เมื่อเทียบกับพื้นที่อื่นถือว่าน้อย และยังไม่พบผู้ค้า เหตุผลก็เนื่องมาจากว่าได้รับความร่วมมือกับทางผู้นำ ประชาชน หน่วยงานขององค์การบริหารส่วนตำบล ช่วยสอดส่องดูแลอยู่เป็นประจำ การแก้ไขปัญหขององค์การบริหารส่วนตำบลสามารถทำได้เฉพาะตามอำนาจหน้าที่เท่านั้น เช่น การณรงค์ การประชาสัมพันธ์ การแจ้งเบาะแส การฝึกอบรมให้ความรู้ ด้านนอกเหนือจากอำนาจหน้าที่ ก็เป็นเรื่องของอำเภอหรือตำรวจแล้วแต่กรณี ทั้งนี้ องค์การบริหารส่วนตำบล ก็ได้ให้ความร่วมมือมาโดยตลอดและได้อุดหนุนยปฏิบัติกรและปราบปรามยาเสพติดอำเภอคลองหาดและศูนย์อำนวยการป้องกันและปราบปรามยาเสพติดจังหวัดสระแก้ว เป็นประจำทุกปี

#### (๔) การวิเคราะห์ข้อมูลด้านทรัพยากรธรรมชาติและสิ่งแวดล้อม

ในพื้นที่ขององค์การบริหารส่วนตำบล ส่วนมากเป็นพื้นที่สำหรับเพาะปลูก ที่อยู่อาศัย ร้านค้าตามลำดัด และมีพื้นที่เพียงเล็กน้อยที่เป็นพื้นที่สาธารณะ ทรัพยากรธรรมชาติในพื้นที่ ก็ได้แก่ ดิน น้ำ ต้นไม้ อากาศที่ไม่มีมลพิษ ปัญหา คือ ไม่สามารถที่จะนำน้ำจากใต้ดินมาใช้ในการอุปโภค-บริโภคได้อย่างเต็มที่เนื่องจากใต้พื้นดินส่วนใหญ่เป็นชั้นหินเป็นอุปสรรคต่อการขุดเจาะ ต้องอาศัยน้ำดิบจากแหล่งอื่น และน้ำฝน น้ำในการเกษตรก็ต้องรอฤดูฝน มีแหล่งน้ำใช้ในการเกษตรไม่เพียงพอ ปัญหาคือยังไม่สามารถหาแหล่งน้ำ

สำหรับการเกษตรได้เพิ่มขึ้น เพราะพื้นที่ส่วนมากเป็นของประชาชน เอกชน ปัญหาด้านขยะ เมื่อชุมชนแออัดขยะก็มากขึ้น การแก้ไขปัญห องค์การบริหารส่วนตำบล ได้จัดทำโครงการเพื่อแก้ปัญหาให้กับประชาชนและเป็นไปตามความต้องการของประชาชน เช่น โครงการจัดหาถังขยะรองรับขยะให้ครอบคลุมทั้งพื้นที่ โครงการปลูกต้นไม้ในวันสำคัญต่างๆ ในพื้นที่ของตนเองและที่สาธารณะรวมทั้งปรับปรุงสภาพภูมิทัศน์ของเมืองให้ร่มรื่นสวยงาม ให้เป็นเมืองน่าอยู่เป็นที่พักผ่อนหย่อนใจของประชาชน ฯลฯ

#### (๕) ด้านการเมือง - การบริหาร

องค์การบริหารส่วนตำบลไทรทองมี หมู่บ้าน ทั้งหมด ๘ ชุมชน แต่ละหมู่บ้านมีกรรมการซึ่งเป็นตัวแทนของหมู่บ้าน ๑๖ คน ประชาชนมีส่วนร่วมในการจัดซื้อจัดจ้างขององค์การบริหารส่วนตำบล ประชาชนให้ความร่วมมือด้านการเลือกตั้งเป็นอย่างดีเช่น การเลือกตั้ง จำนวนผู้มีสิทธิเลือกตั้งนายกองค์การบริหารส่วนตำบล จำนวน ๒,๓๐๖ คน จำนวนผู้มีสิทธิเลือกตั้งสมาชิกสภาองค์การบริหารส่วนตำบล จำนวน ๒,๓๐๖ คน จำนวนผู้มาใช้สิทธิเลือกตั้ง ครั้งล่าสุด (วันที่ ๑๒ ตุลาคม พ.ศ. ๒๕๕๖) จำนวนผู้มาใช้สิทธิเลือกตั้งนายกองค์การบริหารส่วนตำบล จำนวน ๑,๘๔๘ คน จำนวนผู้มาใช้สิทธิเลือกตั้งสมาชิกสภาองค์การบริหารส่วนตำบล จำนวน ๑,๘๔๘ คน จำนวนผู้มาใช้สิทธิเลือกตั้งนายกองค์การบริหารส่วนตำบล และสมาชิกสภาองค์การบริหารส่วนตำบลคิดเป็นร้อยละ ๘๐.๑๔ ปัญหาคือการแข่งขันทางการเมืองค่อนข้างสูง มีจุดที่น่าสังเกตคือ มีการย้ายเข้าย้ายออกช่วงที่จะมีการเลือกตั้ง ไม่ว่าจะเป็นการเลือกผู้ใหญ่บ้าน สมาชิกสภานายกองค์การบริหารส่วนตำบล โดยเฉพาะ การคัดเลือกผู้ใหญ่บ้าน การแก้ไขปัญหขององค์การบริหารส่วนตำบลไทรทองคือ ขอความร่วมมือ ผู้นำ เจ้าหน้าที่ที่มีหน้าที่รับผิดชอบให้ระมัดระวัง สอดส่องพฤติกรรมและให้รายงานอำเภอคลองหาด

การรณรงค์ ประชาสัมพันธ์ ให้ข้อมูลที่ต้องการ เกี่ยวกับข้อกฎหมายของการเลือกตั้งที่กระทำได้และทำไม่ได้ให้ประชาชนได้รับทราบ ปัญหาต่างๆ ที่เกิดขึ้นองค์การบริหารส่วนตำบลไทรทอง ก็ได้พยายามแก้ไข โดยเรื่องจากการประชุมประชาคมท้องถิ่นทุกชุมชนในเขตองค์การบริหารส่วนตำบลไทรทอง ในการจัดทำแผนพัฒนาองค์การบริหารส่วนตำบลไทรทอง จากผลการประชุมทุกครั้งท้องถิ่นการบริหารส่วนตำบลไทรทองจัดขึ้น มีประชาชนสนใจเข้าร่วมประชุมรวมทั้งแสดงความคิดเห็นที่หลากหลาย ส่งผลให้การดำเนินงานตามความต้องการของประชาชน และประชาชนได้รับประโยชน์ และมีส่วนร่วมในการพัฒนาองค์การบริหารส่วนตำบลไทรทองนอกจากนี้ ได้จัดโครงการอบรมศึกษา ดูงาน ของคณะผู้บริหาร สมาชิกสภาองค์การบริหารส่วนตำบล พนักงานองค์การบริหารส่วนตำบล อสม. และกรรมการชุมชน โครงการอื่นๆ สำหรับประชาชนอีกหลายโครงการ เพื่อนำความรู้และประสบการณ์ที่ได้รับมาพัฒนาตำบลให้เจริญเท่าเทียมกับองค์การบริหารส่วนตำบลอื่นๆ และองค์การบริหารส่วนตำบลไทรทอง มีโครงการจัดซื้อเครื่องมือเครื่องใช้ในการปฏิบัติงานให้ทันสมัยและมีประสิทธิภาพ โครงการบางโครงการต้องระงับไว้เนื่องจากข้อจำกัดด้านงบประมาณ มีอัตรากำลังพนักงานส่วนตำบลจำกัด ไม่เพียงพอต่อการตอบสนองความต้องการของประชาชนในด้านบริการ



๓.๒ การประเมินสถานการณ์สภาพแวดล้อมภายนอกที่เกี่ยวข้อง

ในการจัดทำแผนพัฒนาท้องถิ่นขององค์การบริหารส่วนตำบลไทรทองนั้น ได้ทำการประเมินสถานการณ์สภาพแวดล้อมภายนอกที่เกี่ยวข้อง ซึ่งมีรายละเอียดดังนี้

ด้าน	สถานการณ์ภาพแวดล้อมภายนอกที่เกี่ยวข้อง	ขอบข่ายและปริมาณของปัญหา/ความต้องการ	พื้นที่เป้าหมาย/กลุ่มเป้าหมาย	ความคาดหวังและแนวโน้มในอนาคต
๑. พัฒนาระบบสาธารณูปโภคและการคมนาคมขนส่ง	๑) ขาดแคลนแหล่งน้ำในการเกษตรและน้ำประปาสำหรับอุปโภค-บริโภคยังไม่พอเพียงและยังไม่ได้มาตรฐาน	- แหล่งน้ำและน้ำประปาในการอุปโภค-บริโภค	- ในเขต อบต.	- ประชาชนมีแหล่งน้ำและมีน้ำประปาใช้อย่างพอเพียงมีคุณภาพตามมาตรฐานมากขึ้น
	๒) ไฟฟ้าส่องสว่างทางและที่สาธารณะยังไม่สามารถดำเนินการครอบคลุมพื้นที่ได้ทั้งหมด	- ไฟฟ้า	- ทางและที่สาธารณะในเขต อบต.	- ทางและที่สาธารณะมีแสงสว่างเพียงพอประชาชนได้รับความสะดวกในการสัญจรไปมาและป้องกันการเกิดอาชญากรรมได้
	๓) ชุมชนขยายมากขึ้นระบบระบายน้ำยังไม่เพียงพอ	- ราง/ท่อระบายน้ำ	- พื้นที่ในเขต อบต.	- มีรางระบายน้ำสามารถระบายน้ำได้สะดวก
	๔) ประชาชนต้องการเส้นทางในการสัญจรไปมาเพิ่มมากขึ้นและ อบต. ไม่สามารถดำเนินการได้เนื่องจากพื้นที่ยังไม่เป็นที่สาธารณะ จะดำเนินการได้ก็ต่อเมื่อต้องเป็นที่สาธารณะ	- เส้นทางคมนาคม	- เส้นทางคมนาคมที่เป็นสาธารณะและประชาชนมีความต้องการให้ดำเนินการ	- มีเส้นทางในการคมนาคมเพียงพอและประชาชนได้รับความสะดวกในการสัญจรไปมา
๒. พัฒนาสังคมและความปลอดภัยในชีวิตและทรัพย์สิน	๑) มีการระบาดของโรคอุบัติใหม่ โรคระบาด โรคติดต่อ	- ด้านสาธารณสุข	- ในเขต อบต.	- ในพื้นที่ไม่มีการระบาดของโรคอุบัติใหม่ โรคระบาด โรคติดต่อ
	๒) ประชาชนในพื้นที่ป่วยเป็นโรคเรื้อรังแนวโน้มที่เพิ่มขึ้น เช่น เบาหวาน ความดัน		- ประชาชนกลุ่มเสี่ยงและผู้ป่วย	- ในพื้นที่ป่วยเป็นโรคเรื้อรังแนวโน้มที่เพิ่มขึ้น เช่น เบาหวาน ความดัน ลดลง
	๓) ปริมาณขยะและน้ำเสียเพิ่มมากขึ้น		- ในเขต อบต.	- ปริมาณขยะถูกกำจัดให้หมดด้วยวิธีการที่ถูกต้อง
	๔) ประชาชนบริโภคอาหารที่ปลอดภัย		- ประชาชนในเขต อบต.	- ประชาชนทราบและสามารถเลือกบริโภคอาหารที่ปลอดภัยได้ถูกต้อง

ด้าน	สถานการณ์ภาพแวดล้อมภายนอกที่เกี่ยวข้อง	ขอบข่ายและปริมาณของปัญหา/ความต้องการ	พื้นที่เป้าหมาย/กลุ่มเป้าหมาย	ความคาดหวังและแนวโน้มในอนาคต
๒. พัฒนาลังคมและความปลอดภัยในชีวิตและทรัพย์สิน	๑) ประชาชนในพื้นที่บางรายมีที่อยู่อาศัยไม่มั่นคงแข็งแรง โดยเฉพาะผู้ยากไร้ และขาดโอกาสทางสังคม	- ที่อยู่อาศัย	- ประชาชนในพื้นที่ที่ได้รับความเดือดร้อนเรื่องที่อยู่อาศัย	- ประชาชนในพื้นที่ได้รับความช่วยเหลือซ่อมแซมที่อยู่อาศัยให้มั่นคงแข็งแรง
	๒) การศึกษาสื่อการเรียนการสอนยังไม่พอเพียง เด็กนักเรียนไม่ได้รับการศึกษาต่อในระดับที่สูงกว่าชั้นพื้นฐาน และขาดงบประมาณในการศึกษา ครอบครัวยากจน	- สังคมในชุมชน	- เด็กนักเรียนในเขต อบต.	- มีสื่อการเรียนการสอนที่พอเพียง เด็กนักเรียนได้รับการศึกษา ที่สูงขึ้น มีงบประมาณในการศึกษาเล่าเรียน
	๒) เด็กและผู้สูงอายุบางครอบครัว ผู้สูงอายุอยู่ตามลำพัง และรับภาระในการดูแลเด็ก		- ผู้สูงอายุและเด็กในเขต อบต.	- ผู้สูงอายุและเด็กได้รับการดูแลที่ดี
	๓) ผู้พิการไม่ได้รับความช่วยเหลือในดำรงชีวิต		- ผู้พิการในเขต อบต.	- ผู้พิการได้รับความช่วยเหลือในการดำรงชีวิตและทั่วถึง
	๔) การจราจรบนถนนมีเพิ่มมากขึ้นอาจทำให้เกิดอุบัติเหตุขึ้นได้	- การจราจร	ประชาชนที่สัญจรไปมาบนถนน	มีระบบควบคุมการจราจร เช่น ติดตั้งสัญญาณไฟจราจรเพื่อเตือนให้ระมัดระวัง
	๕) มีการทำลายและลักขโมยทรัพย์สินของประชาชนและราชการรวมทั้งเกิด การทะเลาะวิวาทกันในชุมชน	- การรักษาความปลอดภัยในชีวิตและทรัพย์สินของประชาชน	- ประชาชนและส่วนราชการ	- มีการป้องกันและรักษาความปลอดภัยในชีวิตและทรัพย์สินของประชาชนละส่วนราชการ เช่น การติดตั้งกล้องวงจรปิด การให้ผู้นำ อปพร. ควบคุมและระงับเหตุทะเลาะวิวาท
๓. พัฒนาเกษตรตามแนวทางปรัชญาเศรษฐกิจพอเพียงและส่งเสริมอาชีพในชุมชน	๑) ขาดแหล่งเงินทุนในการทำกิจการและประกอบอาชีพ	- การลงทุน	- ประชาชนในเขต อบต.	- มีแหล่งเงินทุนในการทำกิจการและประกอบอาชีพ

ด้าน	สถานการณ์ภาพแวดล้อม ภายนอกที่เกี่ยวข้อง	ขอบข่ายและปริมาณ ของปัญหา/ ความต้องการ	พื้นที่เป้าหมาย/ กลุ่มเป้าหมาย	ความคาดหวังและ แนวโน้มในอนาคต
๓. พัฒนาเกษตรตาม แนวทางปรัชญา เศรษฐกิจพอเพียงและ ส่งเสริมอาชีพในชุมชน	๑) ขาดแหล่งเงินทุนใน การทำกิจการและประกอบ อาชีพ	- การลงทุน	- ประชาชนในเขต อบต.	- มีแหล่งเงินทุนใน การทำกิจการและ ประกอบอาชีพ
	๒) ประชาชนขาดสถานที่ จำหน่ายสินค้า	- การพาณิชย์กรรม	- ร้านค้าแผงลอย	- ร้านค้าแผงลอยมี สถานที่ในการขาย จำหน่ายสินค้า
	๓) ผลผลิตทางการเกษตร ราคาตกต่ำระยะทางการ ขนส่งผลผลิตไกลจากแหล่ง รับซื้อ		- เกษตรกรในพื้นที่	- ผลผลิตมีราคาสูงขึ้น
๔. อนุรักษ์และฟื้นฟู ทรัพยากรธรรมชาติและ สิ่งแวดล้อม	๑) มีปัญหาเรื่องขยะเพิ่มมาก ขึ้น	- สิ่งแวดล้อม	- ชุมชนในเขตพื้นที่ อบต.	- ปัญหาขยะ ผู้ประกอบการละ ครัวเรือนสามารถ กำจัดขยะเองได้โดยไม่ ส่งผลกระทบต่อชุมชน

ส่วนที่ ๓  
การนำแผนพัฒนาท้องถิ่นไปสู่การปฏิบัติ

๑. ยุทธศาสตร์การพัฒนาและแผนงาน

ที่	ยุทธศาสตร์	ด้าน	แผนงาน	หน่วยงาน รับผิดชอบหลัก	หน่วยงาน สนับสนุน
๑	พัฒนาระบบสาธารณสุขและ การคมนาคมขนส่ง	ด้านบริการชุมชนและ สังคม	แผนงานเคหะและชุมชน	กองช่าง	สำนักปลัด
		ด้านเศรษฐกิจ	แผนงานอุตสาหกรรมและการ โยธา	กองช่าง	สำนักปลัด
๒	พัฒนาสังคมและความ ปลอดภัยในชีวิตและทรัพย์สิน	ด้านบริหารทั่วไป	แผนงานการรักษาความสงบ ภายใน	สำนักปลัด	กองช่าง
		ด้านบริการชุมชนและ สังคม	แผนงานการศึกษา	กองการศึกษาฯ	สำนักปลัด
			แผนงานสาธารณสุข	สำนักปลัด	กองคลัง
			แผนงานสังคมสงเคราะห์	สำนักปลัด	กองคลัง
			แผนงานเคหะและชุมชน	กองช่าง	สำนักปลัด
			แผนงานสร้างความเข้มแข็ง ของชุมชน	สำนักปลัด	กองช่าง
แผนงานการศาสนาวัฒนธรรม และนันทนาการ	กองการศึกษาฯ	สำนักปลัด			
๓	พัฒนาเกษตรตามแนวทาง ปรัชญาเศรษฐกิจพอเพียงและ ส่งเสริมอาชีพในชุมชน	ด้านบริการชุมชนและ สังคม	แผนงานสร้างความเข้มแข็ง ของชุมชน	สำนักปลัด	กองคลัง
			ด้านเศรษฐกิจ	แผนงานการเกษตร	สำนักปลัด
		แผนงานการพาณิชย์	กองช่าง	สำนักปลัด	
๔	อนุรักษ์และฟื้นฟู ทรัพยากรธรรมชาติ และสิ่งแวดล้อม	ด้านบริการชุมชนและ สังคม	แผนงานสร้างความเข้มแข็ง ของชุมชน	สำนักปลัด	กองคลัง
		ด้านเศรษฐกิจ	แผนงานการเกษตร	สำนักปลัด	กองคลัง
๕	บริหารจัดการตามหลักธรร มาภิบาล	ด้านบริหารทั่วไป	แผนงานบริหารงานทั่วไป	สำนักปลัด	กองคลัง
		ด้านบริการชุมชนและ สังคม	แผนงานการศึกษา	กองการศึกษาฯ	สำนักปลัด
			แผนงานเคหะและชุมชน	กองช่าง	สำนักปลัด
รวม	๕	๓	๑๑		

บัญชีสรุปโครงการพัฒนา  
แผนพัฒนาท้องถิ่น (พ.ศ. ๒๕๖๑ - ๒๕๖๕)  
องค์การบริหารส่วนตำบลโพธิ์ทอง

๒. บัญชีโครงการพัฒนาท้องถิ่น

ยุทธศาสตร์	ปี ๒๕๖๑		ปี ๒๕๖๒		ปี ๒๕๖๓		ปี ๒๕๖๔		ปี ๒๕๖๕		รวม ๕ ปี	
	จำนวนโครงการ	งบประมาณบาท	จำนวนโครงการ	งบประมาณบาท	จำนวนโครงการ	งบประมาณบาท	จำนวนโครงการ	งบประมาณบาท	จำนวนโครงการ	งบประมาณบาท	จำนวนโครงการ	รวม
๑) ยุทธศาสตร์พัฒนาระบบสาธารณสุขปลอดภัยและการคมนาคมขนส่ง	-	-	๑๐	๒,๒๖๐,๐๐๐	๓๙	๗,๗๓๕,๐๐๐	๒๓	๒,๔๘๙,๐๐๐	๒๓	๓,๖๑๓,๐๐๐	๙๓	๑๖,๐๙๗,๐๐๐
๑.๑ แผนงานคณะและชุมชน	-	-	๑๑	๑,๕๓๐,๐๐๐	๓๕	๑๒,๖๑๗,๕๐๐	๓๓	๑๒,๓๘๒,๕๐๐	๒๙	๑๐,๙๒๒,๐๐๐	๑๐๘	๓๗,๔๕๒,๐๐๐
๑.๒ แผนงานอุตสาหกรรมและการโยธา	-	-	๒๑	๓,๗๓๐,๐๐๐	๗๔	๒๐,๓๕๖,๕๐๐	๕๖	๑๔,๘๗๑,๕๐๐	๕๐	๑๔,๕๙๑,๐๐๐	๒๐๑	๕๓,๕๕๙,๐๐๐
รวม	-	-	๒๑	๓,๗๓๐,๐๐๐	๗๔	๒๐,๓๕๖,๕๐๐	๕๖	๑๔,๘๗๑,๕๐๐	๕๐	๑๔,๕๙๑,๐๐๐	๒๐๑	๕๓,๕๕๙,๐๐๐
๒) ยุทธศาสตร์พัฒนาสังคมและความปลอดภัยในชีวิตและทรัพย์สิน	-	-	๔	๓๒๐,๐๐๐	๙	๙๘๐,๐๐๐	๑๑	๖๑๐,๐๐๐	๘	๙๓๐,๐๐๐	๓๒	๒,๘๔๐,๐๐๐
๒.๑ แผนงานการรักษาสภาพภายใน	-	-	๗	๒,๑๕๗,๕๖๐	๑๓	๒,๘๒๗,๘๐๐	๑๓	๒,๘๒๗,๘๐๐	๑๖	๒,๗๒๗,๘๐๐	๕๗	๑๐,๕๓๐,๙๖๐
๒.๒ แผนงานการศึกษา	-	-	๒๙	๕๕๐,๐๐๐	๓๓	๒,๗๘๐,๐๐๐	๓๓	๒,๗๘๐,๐๐๐	๓๓	๒,๗๘๐,๐๐๐	๑๒๘	๘,๘๘๐,๐๐๐
๒.๓ แผนงานสาธารณสุข	-	-	๓	๓,๙๖๒,๐๐๐	๖	๑,๑๗๐,๐๐๐	๖	๑,๑๗๐,๐๐๐	๖	๑,๑๗๐,๐๐๐	๑๘	๕,๘๗๒,๐๐๐
๒.๔ แผนงานสังคมสงเคราะห์	-	-	-	-	๔	๑,๕๘๐,๐๐๐	๔	๑,๕๘๐,๐๐๐	๕	๒,๐๒๐,๐๐๐	๑๕	๕,๒๕๐,๐๐๐
๒.๕ แผนงานคณะและชุมชน	-	-	-	-	๔	๘๐,๐๐๐	๔	๘๐,๐๐๐	๔	๘๐,๐๐๐	๑๖	๓๒๐,๐๐๐
๒.๖ แผนงานสร้างความเข้มแข็งของชุมชน	-	-	-	-	๑๐	๗๓๐,๐๐๐	๑๐	๗๓๐,๐๐๐	๑๐	๗๓๐,๐๐๐	๓๙	๒,๙๒๐,๐๐๐
๒.๗ แผนงานศาสนา วัฒนธรรมและนันทนาการ	-	-	๕๒	๗,๖๙๙,๕๖๐	๘๓	๑๓,๐๕๗,๘๐๐	๘๗	๑๒,๙๕๙,๘๐๐	๘๒	๑๓,๕๒๙,๘๐๐	๓๐๑	๕๓,๑๗๕,๘๖๐
รวม	-	-	๕๒	๗,๖๙๙,๕๖๐	๘๓	๑๓,๐๕๗,๘๐๐	๘๗	๑๒,๙๕๙,๘๐๐	๘๒	๑๓,๕๒๙,๘๐๐	๓๐๑	๕๓,๑๗๕,๘๖๐
๓) ยุทธศาสตร์พัฒนาเกษตรตามแนวทางปรัชญาเศรษฐกิจพอเพียงและส่งเสริมอาชีพในชุมชน	-	-	-	-	๑๐	๑,๒๓๐,๐๐๐	๑๓	๒,๒๒๐,๐๐๐	๕	๗๓๐,๐๐๐	๓๒	๕,๑๘๐,๐๐๐
๓.๑ แผนงานสร้างความเข้มแข็งของชุมชน	-	-	๑	๑๐๐,๐๐๐	๔	๒๒๐,๐๐๐	๔	๒๒๐,๐๐๐	๔	๒๒๐,๐๐๐	๑๖	๖๖๐,๐๐๐
๓.๒ แผนงานการเกษตร	-	-	-	-	๒	๒๐๖,๐๐๐	๔	๑,๖๐๖,๐๐๐	๒	๕๐๖,๐๐๐	๘	๓,๙๑๘,๐๐๐
๓.๓ แผนงานการพาณิชย์	-	-	๑	๑๐๐,๐๐๐	๑๖	๑,๖๕๖,๐๐๐	๒๑	๓,๖๕๖,๐๐๐	๑๕	๑,๕๕๖,๐๐๐	๕๓	๖,๙๒๘,๐๐๐
รวม	-	-	๑	๑๐๐,๐๐๐	๑๖	๑,๖๕๖,๐๐๐	๒๑	๓,๖๕๖,๐๐๐	๑๕	๑,๕๕๖,๐๐๐	๕๓	๖,๙๒๘,๐๐๐

## บัญชีสรุปโครงการพัฒนา

แผนพัฒนาท้องถิ่น (พ.ศ. ๒๕๖๑ - ๒๕๖๕)

องค์การบริหารส่วนตำบลไพรททอง

ยุทธศาสตร์	ปี ๒๕๖๑		ปี ๒๕๖๒		ปี ๒๕๖๓		ปี ๒๕๖๔		ปี ๒๕๖๕		รวม ๕ ปี	
	จำนวนโครงการ	งบประมาณบาท	จำนวนโครงการ	งบประมาณบาท	จำนวนโครงการ	งบประมาณบาท	จำนวนโครงการ	งบประมาณบาท	จำนวนโครงการ	งบประมาณบาท	จำนวนโครงการ	งบประมาณบาท
๔) ยุทธศาสตร์อนุรักษ์และฟื้นฟูทรัพยากรธรรมชาติและสิ่งแวดล้อม												
๔.๑ แผนงานเคหะและชุมชน	-	-	๑	๒๐,๐๐๐	๗	๔๓๓,๕๐๐	๗	๔๓๓,๕๐๐	๗	๔๓๑,๐๐๐	๒๒	๑,๓๑๘,๐๐๐
๔.๒ แผนงานการเกษตร	-	-	๘	๒,๓๓๐,๐๐๐	๒๐	๑๕,๘๑๐,๐๐๐	๒๔	๑๖,๕๖๐,๐๐๐	๒๒	๑๒,๖๒๐,๐๐๐	๖๖	๔๕,๙๙๐,๐๐๐
รวม	-	-	๙	๒,๓๕๐,๐๐๐	๒๗	๑๖,๒๔๓,๕๐๐	๓๑	๑๖,๙๙๓,๕๐๐	๒๙	๑๓,๐๕๑,๐๐๐	๘๘	๔๖,๓๐๘,๐๐๐
๕) ยุทธศาสตร์บริหารจัดการตามหลักธรรมาภิบาล												
๕.๑ แผนงานบริหารงานทั่วไป	-	-	๙	๖๖๕,๐๐๐	๑๐	๑,๖๓๕,๐๐๐	๑๑	๑,๒๘๕,๐๐๐	๑๐	๑,๓๓๕,๐๐๐	๔๐	๔,๙๒๐,๐๐๐
๕.๒ แผนงานการศึกษา	-	-	-	-	๓	๖๐,๐๐๐	๓	๖๐,๐๐๐	๓	๖๐,๐๐๐	๙	๑๘๐,๐๐๐
๕.๓ แผนงานเคหะและชุมชน	-	-	๓	๑,๒๐๐,๐๐๐	๓	๑,๕๐๐,๐๐๐	๕	๑,๖๐๐,๐๐๐	๑	๒๐๐,๐๐๐	๙	๓,๒๐๐,๐๐๐
รวม	-	-	๑๒	๑,๖๖๕,๐๐๐	๑๖	๓,๐๙๕,๐๐๐	๑๙	๒,๙๔๕,๐๐๐	๑๔	๑,๓๓๕,๐๐๐	๕๘	๘,๑๐๐,๐๐๐
รวมทั้งสิ้น	-	-	๙๕	๑๕,๐๑๕,๕๖๐	๒๑๖	๕๕,๓๓๘,๘๐๐	๒๑๔	๕๑,๔๑๕,๘๐๐	๑๙๐	๔๓,๘๖๖,๘๐๐	๙๐๐	๑๕๗,๘๘๙,๘๖๐

๒. บัญชีโครงการพัฒนาท้องถิ่น

รายละเอียดโครงการพัฒนา  
แผนพัฒนาท้องถิ่น (พ.ศ. ๒๕๖๑ - ๒๕๖๕)  
องค์การบริหารส่วนตำบลไพรทอง

ก. ยุทธศาสตร์จังหวัดที่ ๔ เพิ่มประสิทธิภาพระบบโครงสร้างพื้นฐาน การส่งเสริมการค้า การลงทุน พัฒนาเศรษฐกิจ การบริหารจัดการด้านสังคมและสิ่งแวดล้อม เพื่อรองรับการพัฒนาเกษตรธุรกิจพิเศษสะแก

ข. ยุทธศาสตร์การพัฒนาของ อปท. ในเขตจังหวัดที่ ๑ การคมนาคมสะดวก

๑. ยุทธศาสตร์พัฒนาระบบสาธารณูปโภคและการคมนาคมขนส่ง

๑.๑ แผนงานถนนและชุมชน

ที่	โครงการ	วัตถุประสงค์	เป้าหมาย (ผลผลิตของโครงการ)	งบประมาณ					ตัวชี้วัด (KPI)	ผลที่คาดว่าจะ จะได้รับ	หน่วยงาน รับผิดชอบ หลัก
				๒๕๖๑ (บาท)	๒๕๖๒ (บาท)	๒๕๖๓ (บาท)	๒๕๖๔ (บาท)	๒๕๖๕ (บาท)			
ขยายเขตไฟฟ้า											
๑	ขยายเขตไฟฟ้า หมู่ที่ ๑ บ้านหินกอง	เพื่อให้ประชาชนมีไฟฟ้าใช้ อย่างทั่วถึง	ขยายเขตไฟฟ้าในหมู่บ้าน ระยะทาง ๕๐๐ เมตร	-	-	๑๓๐,๐๐๐	-	-	ร้อยละของ ครัวเรือนที่มี ไฟฟ้าใช้	ประชาชนมี ไฟฟ้าใช้อย่าง ทั่วถึง	กองช่าง
๒	ขยายเขตไฟฟ้า หมู่ที่ ๒ บ้านโนนสง่า	เพื่อให้ประชาชนมีไฟฟ้าใช้ อย่างทั่วถึง	ขยายเขตไฟฟ้าในหมู่บ้าน ระยะทาง ๑,๐๐๐ เมตร	-	-	๒๖๐,๐๐๐	-	-	ร้อยละของ ครัวเรือนที่มี ไฟฟ้าใช้	ประชาชนมี ไฟฟ้าใช้อย่าง ทั่วถึง	กองช่าง
๓	ขยายเขตไฟฟ้า หมู่ที่ ๓ บ้านคลองไผ่	เพื่อให้ประชาชนมีไฟฟ้าใช้ อย่างทั่วถึง	ขยายเขตไฟฟ้าในหมู่บ้าน ระยะทาง ๕๐๐ เมตร	-	-	๑๓๐,๐๐๐	-	-	ร้อยละของ ครัวเรือนที่มี ไฟฟ้าใช้	ประชาชนมี ไฟฟ้าใช้อย่าง ทั่วถึง	กองช่าง
๔	ขยายเขตไฟฟ้า หมู่ที่ ๔ บ้านไพรเดี่ยว	เพื่อให้ประชาชนมีไฟฟ้าใช้ อย่างทั่วถึง	ขยายเขตไฟฟ้าในหมู่บ้าน ระยะทาง ๑,๕๐๐ เมตร	-	-	๓๕๐,๐๐๐	-	-	ร้อยละของ ครัวเรือนที่มี ไฟฟ้าใช้	ประชาชนมี ไฟฟ้าใช้อย่าง ทั่วถึง	กองช่าง
๕	ขยายเขตไฟฟ้า หมู่ที่ ๕ บ้านคลองยาง	เพื่อให้ประชาชนมีไฟฟ้าใช้ อย่างทั่วถึง	ขยายเขตไฟฟ้าในหมู่บ้าน ระยะทาง ๒,๐๐๐ เมตร	-	-	๒๖๐,๐๐๐	-	-	ร้อยละของ ครัวเรือนที่มี ไฟฟ้าใช้	ประชาชนมี ไฟฟ้าใช้อย่าง ทั่วถึง	กองช่าง

รายละเอียดโครงการพัฒนา  
แผนพัฒนาท้องถิ่น (พ.ศ. ๒๕๖๑ - ๒๕๖๕)  
องค์การบริหารส่วนตำบลไทรทอง

ที่	โครงการ	วัตถุประสงค์	เป้าหมาย (ผลผลิตของโครงการ)	งบประมาณ					ตัวชี้วัด (KPI)	ผลที่คาดว่าจะได้รับ	หน่วยงาน รับผิดชอบ หลัก
				๒๕๖๑ (บาท)	๒๕๖๒ (บาท)	๒๕๖๓ (บาท)	๒๕๖๔ (บาท)	๒๕๖๕ (บาท)			
๖	ขยายเขตไฟฟ้า หมู่ที่ ๖ บ้านโนนสมบูรณ์	เพื่อให้ประชาชนมีไฟฟ้าใช้ อย่างทั่วถึง	ขยายเขตไฟฟ้าในหมู่บ้าน ระยะทาง ๕๐๐ เมตร ขอเชิญตรี ขอยบ่าธร	-	-	๑๓๐,๐๐๐	-	-	ร้อยละของ ครัวเรือนที่มี ไฟฟ้าใช้	ประชาชนมี ไฟฟ้าใช้อย่าง ทั่วถึง	กองช่าง
๗	ขยายเขตไฟฟ้า หมู่ที่ ๗ บ้านคลองลานใกล้	เพื่อให้ประชาชนมีไฟฟ้าใช้ อย่างทั่วถึง	ขยายเขตไฟฟ้าในหมู่บ้าน ระยะทาง ๙๐๐ เมตร	-	๔๐,๐๐๐	๔๐,๐๐๐	๑๕๔,๐๐๐	-	ร้อยละของ ครัวเรือนที่มี ไฟฟ้าใช้	ประชาชนมี ไฟฟ้าใช้อย่าง ทั่วถึง	กองช่าง
๘	ขยายเขตไฟฟ้า หมู่ที่ ๘ บ้านคลองยางนอก	เพื่อให้ประชาชนมีไฟฟ้าใช้ อย่างทั่วถึง	ขยายเขตไฟฟ้าในหมู่บ้าน ระยะทาง ๘๐๐ เมตร	-	-	๒๐๘,๐๐๐	-	-	ร้อยละของ ครัวเรือนที่มี ไฟฟ้าใช้	ประชาชนมี ไฟฟ้าใช้อย่าง ทั่วถึง	กองช่าง
<b>ขยายเขตประปาหมู่บ้าน</b>											
๙	ขยายเขตประปาหมู่บ้าน หมู่ที่ ๑ บ้านหินกอง	เพื่อให้ประชาชนมีน้ำใช้อุปโภค บริโภคอย่างทั่วถึง	ขยายเขตประปาในหมู่บ้าน ระยะทาง ๕๐๐ เมตร ตามแบบที่ อบต.ไทรทอง กำหนด	-	-	๗๐,๐๐๐	-	-	ร้อยละของ ครัวเรือนที่มี น้ำประปาใช้	ประชาชนมี น้ำใช้อย่าง ทั่วถึง	กองช่าง
๑๐	ขยายเขตประปาหมู่บ้าน หมู่ที่ ๒ บ้านโนนสง่า	เพื่อให้ประชาชนมีน้ำใช้อุปโภค บริโภคอย่างทั่วถึง	ขยายเขตประปาในหมู่บ้าน ระยะทาง ๕๐๐ เมตร ตามแบบที่ อบต.ไทรทอง กำหนด	-	-	-	๗๐,๐๐๐	-	ร้อยละของ ครัวเรือนที่มี น้ำประปาใช้	ประชาชนมี น้ำใช้อย่าง ทั่วถึง	กองช่าง
๑๑	ขยายเขตประปาหมู่บ้าน หมู่ที่ ๓ บ้านคลองไม้	เพื่อให้ประชาชนมีน้ำใช้อุปโภค บริโภคอย่างทั่วถึง	ขยายเขตประปาในหมู่บ้าน ระยะทาง ๕๐๐ เมตร ตามแบบที่ อบต.ไทรทอง กำหนด	-	-	๗๐,๐๐๐	-	-	ร้อยละของ ครัวเรือนที่มี น้ำประปาใช้	ประชาชนมี น้ำใช้อย่าง ทั่วถึง	กองช่าง
๑๒	ขยายเขตประปาหมู่บ้าน หมู่ที่ ๔ บ้านไทรเดี่ยว	เพื่อให้ประชาชนมีน้ำใช้อุปโภค บริโภคอย่างทั่วถึง	ขยายเขตประปาในหมู่บ้าน ระยะทาง ๕๐๐ เมตร ตามแบบที่ อบต.ไทรทอง กำหนด	-	-	๗๐,๐๐๐	-	-	ร้อยละของ ครัวเรือนที่มี น้ำประปาใช้	ประชาชนมี น้ำใช้อย่าง ทั่วถึง	กองช่าง



รายละเอียดโครงการพัฒนา  
แผนพัฒนาท้องถิ่น (พ.ศ. ๒๕๖๑ - ๒๕๖๕)

องค์การบริหารส่วนตำบลไพรทอง

ที่	โครงการ	วัตถุประสงค์	เป้าหมาย (ผลผลิตของโครงการ)	งบประมาณ					ตัวชี้วัด (KPI)	ผลที่คาดว่าจะได้รับ	หน่วยงาน รับผิดชอบหลัก
				๒๕๖๑ (บาท)	๒๕๖๒ (บาท)	๒๕๖๓ (บาท)	๒๕๖๔ (บาท)	๒๕๖๕ (บาท)			
๑๓	ขยายเขตประปาหมู่บ้าน หมู่ที่ ๕ บ้านคลองยาง	เพื่อให้ประชาชนมีน้ำใช้อุปโภค บริโภคอย่างทั่วถึง	ขยายเขตประปาในหมู่บ้าน ระยะทาง ๑,๐๐๐ เมตร ตามแบบที่ อบต.ไพรทอง กำหนด	-	๗๐,๐๐๐	-	๗๐,๐๐๐	-	ร้อยละของ ครัวเรือนที่มี น้ำประปาใช้ ทั่วถึง	ประชาชนมี น้ำใช้อย่าง ทั่วถึง	กองช่าง
๑๔	ขยายเขตประปาหมู่บ้าน หมู่ที่ ๖ บ้านโนนสมบูรณ์	เพื่อให้ประชาชนมีน้ำใช้อุปโภค บริโภคอย่างทั่วถึง	ขยายเขตประปาในหมู่บ้าน ระยะทาง ๑,๐๐๐ เมตร ตามแบบที่ อบต.ไพรทอง กำหนด	-	๗๐,๐๐๐	-	๗๐,๐๐๐	-	ร้อยละของ ครัวเรือนที่มี น้ำประปาใช้ ทั่วถึง	ประชาชนมี น้ำใช้อย่าง ทั่วถึง	กองช่าง
๑๕	ขยายเขตประปาหมู่บ้าน หมู่ที่ ๗ บ้านคลองลาดไถ่	เพื่อให้ประชาชนมีน้ำใช้อุปโภค บริโภคอย่างทั่วถึง	ขยายเขตประปาในหมู่บ้าน ระยะทาง ๓๐๐ เมตร ตามแบบที่ อบต.ไพรทอง กำหนด	-	-	-	๕๐,๐๐๐	-	ร้อยละของ ครัวเรือนที่มี น้ำประปาใช้ ทั่วถึง	ประชาชนมี น้ำใช้อย่าง ทั่วถึง	กองช่าง
๑๖	ขยายเขตประปาหมู่บ้าน หมู่ที่ ๘ บ้านคลองยางนอก	เพื่อให้ประชาชนมีน้ำใช้อุปโภค บริโภคอย่างทั่วถึง	ขยายเขตประปาในหมู่บ้าน ระยะทาง ๘๐๐ เมตร ตามแบบที่ อบต.ไพรทอง กำหนด	-	-	-	-	๑๒๐,๐๐๐	ร้อยละของ ครัวเรือนที่มี น้ำประปาใช้ ทั่วถึง	ประชาชนมี น้ำใช้อย่าง ทั่วถึง	กองช่าง
ซ่อมแซมและปรับปรุงระบบประปาหมู่บ้าน											
๑๗	ซ่อมแซมและปรับปรุงระบบประปา หมู่บ้าน หมู่ที่ ๑ บ้านตีนกอง	เพื่อให้ประชาชนมีน้ำใช้อุปโภค บริโภคอย่างทั่วถึง	ซ่อมแซมและปรับปรุงระบบประปา ตามแบบที่ อบต.ไพรทอง กำหนด	-	-	-	๑๕๐,๐๐๐	-	ร้อยละของ ครัวเรือนที่มี น้ำประปาใช้ ทั่วถึง	ประชาชนมี น้ำใช้อย่าง ทั่วถึง	กองช่าง
๑๘	ซ่อมแซมและปรับปรุงระบบประปา หมู่บ้าน หมู่ที่ ๒ บ้านโนนสง่า	เพื่อให้ประชาชนมีน้ำใช้อุปโภค บริโภคอย่างทั่วถึง	ซ่อมแซมและปรับปรุงระบบประปา ตามแบบที่ อบต.ไพรทอง กำหนด	-	-	-	๑๕๐,๐๐๐	-	ร้อยละของ ครัวเรือนที่มี น้ำประปาใช้ ทั่วถึง	ประชาชนมี น้ำใช้อย่าง ทั่วถึง	กองช่าง
๑๙	ซ่อมแซมและปรับปรุงระบบประปา หมู่บ้าน หมู่ที่ ๓ คลองไผ่	เพื่อให้ประชาชนมีน้ำใช้อุปโภค บริโภคอย่างทั่วถึง	ซ่อมแซมและปรับปรุงระบบประปา ตามแบบที่ อบต.ไพรทอง กำหนด	-	-	-	-	๑๕๐,๐๐๐	ร้อยละของ ครัวเรือนที่มี น้ำประปาใช้ ทั่วถึง	ประชาชนมี น้ำใช้อย่าง ทั่วถึง	กองช่าง

รายละเอียดโครงการพัฒนา  
แผนพัฒนาท้องถิ่น (พ.ศ. ๒๕๖๑ - ๒๕๖๕)

องค์การบริหารส่วนตำบลไพรทอง

ที่	โครงการ	วัตถุประสงค์	เป้าหมาย (ผลผลิตของโครงการ)	งบประมาณ						ตัวชี้วัด (KPI)	ผลที่คาดว่าจะได้รับ	หน่วยงาน รับผิดชอบ หลัก
				๒๕๖๑ (บาท)	๒๕๖๒ (บาท)	๒๕๖๓ (บาท)	๒๕๖๔ (บาท)	๒๕๖๕ (บาท)				
๒๐	ซ่อมแซมและปรับปรุงระบบประปาหมู่บ้าน หมู่ที่ ๔ บ้านไพรเดี่ยว	เพื่อให้ประชาชนมีน้ำใช้อุปโภคบริโภคอย่างทั่วถึง	ซ่อมแซมและปรับปรุงระบบประปาเปลี่ยนท่อประปาใหม่ ๗,๐๐๐ เมตรตามแบบที่ อบต.ไพรทอง กำหนด	-	-	๕๐๐,๐๐๐	-	-	-	ร้อยละของครัวเรือนที่มีน้ำประปาใช้ทั่วถึง	ประชาชนมีน้ำใช้อย่างทั่วถึง	กองช่าง
๒๑	ซ่อมแซมและปรับปรุงระบบประปาหมู่บ้าน หมู่ที่ ๕ บ้านคลองยาง	เพื่อให้ประชาชนมีน้ำใช้อุปโภคบริโภคอย่างทั่วถึง	ซ่อมแซมและปรับปรุงระบบประปาตามแบบที่ อบต.ไพรทอง กำหนด	-	-	-	๓๐๐,๐๐๐	-	-	ร้อยละของครัวเรือนที่มีน้ำประปาใช้ทั่วถึง	ประชาชนมีน้ำใช้อย่างทั่วถึง	กองช่าง
๒๒	ซ่อมแซมและปรับปรุงระบบประปาหมู่บ้าน หมู่ที่ ๖ บ้านโนนสมบูรณ์	เพื่อให้ประชาชนมีน้ำใช้อุปโภคบริโภคอย่างทั่วถึง	ซ่อมแซมและปรับปรุงระบบประปาตามแบบที่ อบต.ไพรทอง กำหนด	-	-	-	-	๒๐๐,๐๐๐	-	ร้อยละของครัวเรือนที่มีน้ำประปาใช้ทั่วถึง	ประชาชนมีน้ำใช้อย่างทั่วถึง	กองช่าง
๒๓	ซ่อมแซมและปรับปรุงระบบประปาหมู่บ้าน หมู่ที่ ๗ บ้านคลองลาไค้	เพื่อให้ประชาชนมีน้ำใช้อุปโภคบริโภคอย่างทั่วถึง	ซ่อมแซมและปรับปรุงระบบประปาตามแบบที่ อบต.ไพรทอง กำหนด	-	-	-	-	๒๐๐,๐๐๐	-	ร้อยละของครัวเรือนที่มีน้ำประปาใช้ทั่วถึง	ประชาชนมีน้ำใช้อย่างทั่วถึง	กองช่าง
๒๔	ซ่อมแซมและปรับปรุงระบบประปาหมู่บ้าน หมู่ที่ ๘ บ้านคลองยางนอก	เพื่อให้ประชาชนมีน้ำใช้อุปโภคบริโภคอย่างทั่วถึง	ซ่อมแซมและปรับปรุงระบบประปาตามแบบที่ อบต.ไพรทอง กำหนด	-	-	-	-	๒๐๐,๐๐๐	-	ร้อยละของครัวเรือนที่มีน้ำประปาใช้ทั่วถึง	ประชาชนมีน้ำใช้อย่างทั่วถึง	กองช่าง
๒๕	ปรับปรุงระบบประปาหลังงานแสดงอาทิตย์ หมู่ที่ ๕ บ้านคลองยาง	เพื่อให้ประชาชนมีน้ำใช้อุปโภคบริโภคอย่างทั่วถึง	ปรับปรุงระบบประปาเป็นระบบพลังงานแสงอาทิตย์ตามแบบที่ อบต.ไพรทอง กำหนด	-	-	๑๗๐,๐๐๐	-	-	-	ร้อยละของครัวเรือนที่มีน้ำประปาใช้ทั่วถึง	ประชาชนมีน้ำใช้อย่างทั่วถึง	กองช่าง
๒๖	ปรับปรุงระบบประปาหลังงานแสดงอาทิตย์ หมู่ที่ ๖ บ้านโนนสมบูรณ์	เพื่อให้ประชาชนมีน้ำใช้อุปโภคบริโภคอย่างทั่วถึง	ปรับปรุงระบบประปาเป็นระบบพลังงานแสงอาทิตย์ตามแบบที่ อบต.ไพรทอง กำหนด	-	-	-	๑๗๐,๐๐๐	-	-	ร้อยละของครัวเรือนที่มีน้ำประปาใช้ทั่วถึง	ประชาชนมีน้ำใช้อย่างทั่วถึง	กองช่าง

รายละเอียดโครงการพัฒนา  
แผนพัฒนาท้องถิ่น (พ.ศ. ๒๕๖๑ - ๒๕๖๕)  
องค์การบริหารส่วนตำบลไทรทอง

ที่	โครงการ	วัตถุประสงค์	เป้าหมาย (ผลผลิตของโครงการ)	งบประมาณ					ตัวชี้วัด (KPI)	ผลที่คาดว่าจะได้รับ	หน่วยงาน รับผิดชอบ หลัก
				๒๕๖๑ (บาท)	๒๕๖๒ (บาท)	๒๕๖๓ (บาท)	๒๕๖๔ (บาท)	๒๕๖๕ (บาท)			
ก่อสร้างห้องสูงและย้ายห้องสูง											
๒๗	ก่อสร้างห้องสูงประจำ แบบถึงแซมเปญ หมู่ที่ ๔ บ้านไทรเดี่ยว	เพื่อให้ประชาชนมีน้ำใช้อุปโภค บริโภคอย่างทั่วถึง	ก่อสร้างห้องสูง ขนาด ๑๕ ลบ.ม. ตามแบบที่ อบต.ไทรทอง กำหนด	-	-	๓๐๐,๐๐๐	-	-	ร้อยละของ ครัวเรือนที่มี น้ำประปาใช้	ประชาชนมี น้ำใช้อย่าง ทั่วถึง	กองช่าง
๒๘	ก่อสร้างห้องสูงประจำ แบบถึงแซมเปญ หมู่ที่ ๕ บ้านคลองยาง	เพื่อให้ประชาชนมีน้ำใช้อุปโภค บริโภคอย่างทั่วถึง	ก่อสร้างห้องสูง ขนาด ๑๕ ลบ.ม. ตามแบบที่ อบต.ไทรทอง กำหนด	-	-	๓๐๐,๐๐๐	-	-	ร้อยละของ ครัวเรือนที่มี น้ำประปาใช้	ประชาชนมี น้ำใช้อย่าง ทั่วถึง	กองช่าง
๒๙	ก่อสร้างห้องสูงประจำ แบบถึงเพอร์พร้อมถึง หมู่ที่ ๘ บ้านคลองยางนอก	เพื่อให้ประชาชนมีน้ำใช้อุปโภค บริโภคอย่างทั่วถึง	ก่อสร้างห้องสูงรูปแบบถึงเพอร์ พร้อมถึง ๘,๐๐๐ ลิตรจำนวน ๔ ถึง ตามแบบที่ อบต.ไทรทอง กำหนด	-	-	๕๐๐,๐๐๐	-	-	ร้อยละของ ครัวเรือนที่มี น้ำประปาใช้	ประชาชนมี น้ำใช้อย่าง ทั่วถึง	กองช่าง
๓๐	ประปาตัมได้ หมู่ที่ ๔ บ้านไทรเดี่ยว	เพื่อให้ประชาชนมีน้ำที่สะอาด ใช้อุปโภคบริโภค	ก่อสร้างระบบประปาที่สามารถตัมได้ ตามแบบที่ อบต.ไทรทอง กำหนด	-	-	๓๐๐,๐๐๐	-	-	ร้อยละของ ครัวเรือนที่มี น้ำประปาใช้	ประชาชนมี น้ำใช้อย่าง ทั่วถึง	กองช่าง
๓๑	ย้ายห้องสูงประจำแบบ ถึงแซมเปญ หมู่ที่ ๔ บ้านไทรเดี่ยว	เพื่อให้ประชาชนมีน้ำที่สะอาด ใช้อุปโภคบริโภค	ย้ายห้องสูงแบบถึงแซมเปญ ไปสระ ๕ ไร่ ตามแบบที่ อบต.ไทรทอง กำหนด	-	-	๓๐๐,๐๐๐	-	-	ร้อยละของ ครัวเรือนที่มี น้ำประปาใช้	ประชาชนมี น้ำใช้อย่าง ทั่วถึง	กองช่าง
๓๒	ย้ายห้องสูงประจำแบบ ถึงแซมเปญ หมู่ที่ ๖ บ้านโนนสมบูรณ์	เพื่อให้ประชาชนมีน้ำที่สะอาด ใช้อุปโภคบริโภค	ย้ายห้องสูงแบบถึงแซมเปญพร้อม ชุดเจาะบ่อนบาดาล ตามแบบที่ อบต.ไทรทอง กำหนด	-	๒๕๐,๐๐๐	-	-	-	ร้อยละของ ครัวเรือนที่มี น้ำประปาใช้	ประชาชนมี น้ำใช้อย่าง ทั่วถึง	กองช่าง
๓๓	ย้ายห้องสูงประจำแบบ ถึงแซมเปญ หมู่ที่ ๘ บ้านบ้านคลองยางนอก	เพื่อให้ประชาชนมีน้ำที่สะอาด ใช้อุปโภคบริโภค	ย้ายห้องสูงแบบถึงแซมเปญพร้อม ชุดเจาะบ่อนบาดาล ตามแบบที่ อบต.ไทรทอง กำหนด	-	-	๓๐๐,๐๐๐	-	-	ร้อยละของ ครัวเรือนที่มี น้ำประปาใช้	ประชาชนมี น้ำใช้อย่าง ทั่วถึง	กองช่าง

รายละเอียดโครงการพัฒนา  
แผนพัฒนาท้องถิ่น (พ.ศ. ๒๕๖๑ - ๒๕๖๕)  
องค์การบริหารส่วนตำบลไพรทอง

ที่	โครงการ	วัตถุประสงค์	เป้าหมาย (ผลผลิตของโครงการ)	งบประมาณ				ตัวชี้วัด (KPI)	ผลที่คาดว่าจะได้รับ	หน่วยงาน รับผิดชอบหลัก
				๒๕๖๑ (บาท)	๒๕๖๒ (บาท)	๒๕๖๓ (บาท)	๒๕๖๔ (บาท)			
<b>ไฟฟ้าส่องสว่างสาธารณะ</b>										
๓๔	ติดตั้งไฟฟ้าส่องสว่างสาธารณะ หมู่ที่ ๑ บ้านหินกอง	เพื่อให้ประชาชนมีความปลอดภัยในการสัญจรและปลอดภัยในชีวิตและทรัพย์สิน	ติดตั้งไฟฟ้าสาธารณะส่องสว่างในหมู่บ้าน จำนวน ๑๐ จุด ตามแบบที่ อบต.ไพรทอง กำหนด	-	-	๒๐,๐๐๐	-	-	ร้อยละของชุมชนที่มีความปลอดภัยในชีวิตและทรัพย์สิน	ประชาชนมีความปลอดภัย
๓๕	ติดตั้งไฟฟ้าส่องสว่างสาธารณะ หมู่ที่ ๒ บ้านโนนสง่า	เพื่อให้ประชาชนมีความปลอดภัยในการสัญจรและปลอดภัยในชีวิตและทรัพย์สิน	ติดตั้งไฟฟ้าสาธารณะส่องสว่างในหมู่บ้าน จำนวน ๕ จุด ตามแบบที่ อบต.ไพรทอง กำหนด	-	-	-	๑๐,๐๐๐	-	ร้อยละของชุมชนที่มีความปลอดภัยในชีวิตและทรัพย์สิน	ประชาชนมีความปลอดภัย
๓๖	ติดตั้งไฟฟ้าส่องสว่างสาธารณะ หมู่ที่ ๓ บ้านคลองไม้	เพื่อให้ประชาชนมีความปลอดภัยในการสัญจรและปลอดภัยในชีวิตและทรัพย์สิน	ติดตั้งไฟฟ้าสาธารณะส่องสว่างในหมู่บ้าน จำนวน ๑๐ จุด ตามแบบที่ อบต.ไพรทอง กำหนด	-	-	-	๒๐,๐๐๐	-	ร้อยละของชุมชนที่มีความปลอดภัยในชีวิตและทรัพย์สิน	ประชาชนมีความปลอดภัย
๓๗	ติดตั้งไฟฟ้าส่องสว่างสาธารณะ หมู่ที่ ๔ บ้านไพรเด็ย	เพื่อให้ประชาชนมีความปลอดภัยในการสัญจรและปลอดภัยในชีวิตและทรัพย์สิน	ติดตั้งไฟฟ้าสาธารณะส่องสว่างในหมู่บ้าน จำนวน ๕ จุด ตามแบบที่ อบต.ไพรทอง กำหนด	-	-	-	๑๐,๐๐๐	-	ร้อยละของชุมชนที่มีความปลอดภัยในชีวิตและทรัพย์สิน	ประชาชนมีความปลอดภัย
๓๘	ติดตั้งไฟฟ้าส่องสว่างสาธารณะ หมู่ที่ ๕ บ้านคลองยาง	เพื่อให้ประชาชนมีความปลอดภัยในการสัญจรและปลอดภัยในชีวิตและทรัพย์สิน	ติดตั้งไฟฟ้าสาธารณะส่องสว่างในหมู่บ้าน จำนวน ๑๐ จุด ตามแบบที่ อบต.ไพรทอง กำหนด	-	-	๑๐,๐๐๐	-	-	ร้อยละของชุมชนที่มีความปลอดภัยในชีวิตและทรัพย์สิน	ประชาชนมีความปลอดภัย
๓๙	ติดตั้งไฟฟ้าส่องสว่างสาธารณะ หมู่ที่ ๖ บ้านโนนสมบูรณ์	เพื่อให้ประชาชนมีความปลอดภัยในการสัญจรและปลอดภัยในชีวิตและทรัพย์สิน	ติดตั้งไฟฟ้าสาธารณะส่องสว่างในหมู่บ้าน จำนวน ๒๐ จุด ตามแบบที่ อบต.ไพรทอง กำหนด	-	-	๒๐,๐๐๐	๑๐,๐๐๐	๑๐,๐๐๐	ร้อยละของชุมชนที่มีความปลอดภัยในชีวิตและทรัพย์สิน	ประชาชนมีความปลอดภัย
๔๐	ติดตั้งไฟฟ้าส่องสว่างสาธารณะ หมู่ที่ ๗ บ้านคลองตาไถ่	เพื่อให้ประชาชนมีความปลอดภัยในการสัญจรและปลอดภัยในชีวิตและทรัพย์สิน	ติดตั้งไฟฟ้าสาธารณะส่องสว่างในหมู่บ้าน จำนวน ๒๐ จุด ตามแบบที่ อบต.ไพรทอง กำหนด	-	-	๔๐,๐๐๐	-	-	ร้อยละของชุมชนที่มีความปลอดภัยในชีวิตและทรัพย์สิน	ประชาชนมีความปลอดภัย



รายละเอียดโครงการพัฒนา  
แผนพัฒนาท้องถิ่น (พ.ศ. ๒๕๖๑ - ๒๕๖๕)  
องค์การบริหารส่วนตำบลไทรทอง

ที่	โครงการ	วัตถุประสงค์	เป้าหมาย (ผลผลิตของโครงการ)	งบประมาณ					ตัวชี้วัด (KPI)	ผลที่คาดว่าจะได้รับ	หน่วยงาน รับผิดชอบหลัก
				๒๕๖๑ (บาท)	๒๕๖๒ (บาท)	๒๕๖๓ (บาท)	๒๕๖๔ (บาท)	๒๕๖๕ (บาท)			
๔๘	ติดตั้งไฟฟ้าส่องสว่างสาธารณะ แบบพลังงานแสงอาทิตย์ หมู่ที่ ๗ บ้านคลองลาใบใกล้	เพื่อให้ประชาชนมีความปลอดภัย ในการสัญจรและปลอดภัยในชีวิต และทรัพย์สิน	ติดตั้งไฟฟ้าสาธารณะส่องสว่างในหมู่บ้าน แบบพลังงานแสงอาทิตย์ จำนวน ๑๔ จุด ตามแบบที่ อบต.ไทรทอง กำหนด	-	๔๕๐,๐๐๐	-	-	-	ร้อยละของ ชุมชนที่มี ความปลอดภัย ในชีวิตและทรัพย์สิน	ประชาชนมี ความปลอดภัย ในชีวิตและทรัพย์สิน	กองช่าง
๔๙	ติดตั้งไฟฟ้าส่องสว่างสาธารณะ แบบพลังงานแสงอาทิตย์ หมู่ที่ ๘ บ้านคลองยางนอก	เพื่อให้ประชาชนมีความปลอดภัย ในการสัญจรและปลอดภัยในชีวิต และทรัพย์สิน	ติดตั้งไฟฟ้าสาธารณะส่องสว่างในหมู่บ้าน แบบพลังงานแสงอาทิตย์ จำนวน ๑๐ จุด ตามแบบที่ อบต.ไทรทอง กำหนด	-	-	๓๕๐,๐๐๐	-	-	ร้อยละของ ชุมชนที่มี ความปลอดภัย ในชีวิตและทรัพย์สิน	ประชาชนมี ความปลอดภัย ในชีวิตและทรัพย์สิน	กองช่าง
๕๐	ซ่อมแซมไฟฟ้าส่องสว่างสาธารณะ ในตำบลไทรทอง	เพื่อให้ประชาชนมีความปลอดภัย ในการสัญจรและปลอดภัยในชีวิต และทรัพย์สิน	ซ่อมแซมไฟฟ้าส่องสว่างสาธารณะ ทั้งแบบรายทางและแบบพลังงาน แสงอาทิตย์ในตำบลไทรทอง ตามแบบที่ อบต.ไทรทอง กำหนด	-	-	๑๓๐,๐๐๐	๑๑๐,๐๐๐	๑๑๐,๐๐๐	ร้อยละของ ชุมชนที่มี ความปลอดภัย ในชีวิตและทรัพย์สิน	ประชาชนมี ความปลอดภัย ในชีวิตและทรัพย์สิน	กองช่าง
เรียงตามสาย											
๕๑	ติดตั้งเสียงตามสายพร้อมระบบ ชุดอุปกรณ์ พร้อมขยายเขต หมู่ที่ ๑ บ้านหินกอง	เพื่อให้ประชาชนรับรู้ข้อมูล ข่าวสารของทางราชการได้อย่าง ทั่วถึง	ติดตั้งเสียงตามสายพร้อมระบบชุดอุปกรณ์ พร้อมขยายเขต ตามแบบที่ อบต.ไทรทอง กำหนด	-	-	๓๐๐,๐๐๐	-	-	ร้อยละของครัวเรือน ที่ได้รับข้อมูลข่าวสาร จากหน่วยงานของรัฐ	ประชาชนได้รับ รู้ข้อมูลข่าวสาร ของรัฐอย่างทั่วถึง	กองช่าง
๕๒	ติดตั้งเสียงตามสายพร้อมระบบ ชุดอุปกรณ์ พร้อมขยายเขต หมู่ที่ ๒ บ้านโนนสง่า	เพื่อให้ประชาชนรับรู้ข้อมูล ข่าวสารของทางราชการได้อย่าง ทั่วถึง	ติดตั้งเสียงตามสายพร้อมระบบชุดอุปกรณ์ พร้อมขยายเขต ตามแบบที่ อบต.ไทรทอง กำหนด	-	๓๐๐,๐๐๐	-	-	-	ร้อยละของครัวเรือน ที่ได้รับข้อมูลข่าวสาร จากหน่วยงานของรัฐ	ประชาชนได้รับ รู้ข้อมูลข่าวสาร ของรัฐอย่างทั่วถึง	กองช่าง
๕๓	ติดตั้งเสียงตามสายพร้อมระบบ ชุดอุปกรณ์ พร้อมขยายเขต หมู่ที่ ๓ บ้านคลองไผ่	เพื่อให้ประชาชนรับรู้ข้อมูล ข่าวสารของทางราชการได้อย่าง ทั่วถึง	ติดตั้งเสียงตามสายพร้อมระบบชุดอุปกรณ์ พร้อมขยายเขต ตามแบบที่ อบต.ไทรทอง กำหนด	-	-	-	-	๓๐๐,๐๐๐	ร้อยละของครัวเรือน ที่ได้รับข้อมูลข่าวสาร จากหน่วยงานของรัฐ	ประชาชนได้รับ รู้ข้อมูลข่าวสาร ของรัฐอย่างทั่วถึง	กองช่าง
๕๔	ติดตั้งเสียงตามสายพร้อมระบบ ชุดอุปกรณ์ พร้อมขยายเขต หมู่ที่ ๔ บ้านไพรเตียว	เพื่อให้ประชาชนรับรู้ข้อมูล ข่าวสารของทางราชการได้อย่าง ทั่วถึง	ติดตั้งเสียงตามสายพร้อมระบบชุดอุปกรณ์ พร้อมขยายเขต ตามแบบที่ อบต.ไทรทอง กำหนด	-	-	๓๐๐,๐๐๐	-	-	ร้อยละของครัวเรือน ที่ได้รับข้อมูลข่าวสาร จากหน่วยงานของรัฐ	ประชาชนได้รับ รู้ข้อมูลข่าวสาร ของรัฐอย่างทั่วถึง	กองช่าง

รายละเอียดโครงการพัฒนา  
แผนพัฒนาท้องถิ่น (พ.ศ. ๒๕๖๑ - ๒๕๖๕)

องค์การบริหารส่วนตำบลไพรทอง

ที่	โครงการ	วัตถุประสงค์	เป้าหมาย (ผลผลิตของโครงการ)	งบประมาณ					ตัวชี้วัด (KPI)	ผลที่คาดว่าจะได้รับ	หน่วยงานรับผิดชอบหลัก
				๒๕๖๑ (บาท)	๒๕๖๒ (บาท)	๒๕๖๓ (บาท)	๒๕๖๔ (บาท)	๒๕๖๕ (บาท)			
๕๕	ติดตั้งเสียงตามสายพร้อมระบบชุดอุปกรณ์ หมู่ที่ ๖ บ้านโนนสมบูรณ	เพื่อให้ประชาชนรับรู้ข้อมูลข่าวสารของทางราชการได้อย่างทั่วถึง	ก่อสร้างหอกระจายข่าวพร้อมระบบชุดอุปกรณ์ที่เกี่ยวข้องตามแบบที่ อบต.ไพรทอง กำหนด	-	๒๕๐,๐๐๐	-	-	-	ร้อยละของครัวเรือนที่ได้รับชุดข่าวสารจากหน่วยงานของรัฐ	ประชาชนได้รับรู้ข้อมูลข่าวสารของรัฐอย่างทั่วถึง	กองช่าง
๕๖	ขยายเขตเสียงตามสายภายในตำบลไพรทอง	เพื่อให้ประชาชนรับรู้ข้อมูลข่าวสารของทางราชการได้อย่างทั่วถึง	ขยายเขตเสียงตามสายภายในตำบลไพรทอง หมู่ที่ ๑ - หมู่ที่ ๘ ตามแบบที่ อบต.ไพรทอง กำหนด	-	๑๗๕,๐๐๐	-	๑๗๕,๐๐๐	๑๗๕,๐๐๐	ร้อยละของครัวเรือนที่ได้รับชุดข่าวสารจากหน่วยงานของรัฐ	ประชาชนได้รับรู้ข้อมูลข่าวสารของรัฐอย่างทั่วถึง	กองช่าง
๕๗	ซ่อมแซม/ปรับปรุงเสียงตามสายและหอกระจายข่าวในตำบลไพรทอง	เพื่อให้ประชาชนรับรู้ข้อมูลข่าวสารของทางราชการได้อย่างทั่วถึง	ซ่อมแซม/ปรับปรุงเสียงตามสายและหอกระจายข่าวในตำบลไพรทอง	-	๓๐๐,๐๐๐	-	๓๐๐,๐๐๐	๓๐๐,๐๐๐	ร้อยละของครัวเรือนที่ได้รับชุดข่าวสารจากหน่วยงานของรัฐ	ประชาชนได้รับรู้ข้อมูลข่าวสารของรัฐอย่างทั่วถึง	กองช่าง
<b>แหล่งน้ำขนาดเล็กเพื่ออุปโภคบริโภค</b>											
๕๘	ซ่อมแซมถังเก็บน้ำภายในตำบลไพรทอง	เพื่อให้ประชาชนมีน้ำใช้อุปโภคบริโภคอย่างทั่วถึง	ซ่อมแซมถังเก็บน้ำภายในตำบลไพรทอง ทั้งปูนซีเมนต์และแบบพลาสติก	-	๒๐๐,๐๐๐	-	๒๐๐,๐๐๐	๒๐๐,๐๐๐	ร้อยละของครัวเรือนที่มีน้ำใช้เพียงพอ	ประชาชนมีน้ำใช้อุปโภคบริโภคอย่างทั่วถึง	กองช่าง
๕๙	ขุดเจาะบ่อบาดาลเพื่ออุปโภคบริโภค หมู่ที่ ๑ บ้านหินกอง	เพื่อให้ประชาชนมีน้ำใช้อุปโภคบริโภคอย่างทั่วถึง	ขุดเจาะบ่อบาดาลเพื่ออุปโภคบริโภค จำนวน ๓ บ่อ	-	๒๕๐,๐๐๐	-	-	-	ร้อยละของครัวเรือนที่มีน้ำใช้เพียงพอ	ประชาชนมีน้ำใช้อุปโภคบริโภคอย่างทั่วถึง	กองช่าง
๖๐	ขุดเจาะบ่อบาดาลเพื่ออุปโภคบริโภค หมู่ที่ ๒ บ้านโนนสง่า	เพื่อให้ประชาชนมีน้ำใช้อุปโภคบริโภคอย่างทั่วถึง	ขุดเจาะบ่อบาดาลเพื่ออุปโภคบริโภค จำนวน ๕ บ่อ	-	-	-	-	๔๗๖,๐๐๐	ร้อยละของครัวเรือนที่มีน้ำใช้เพียงพอ	ประชาชนมีน้ำใช้อุปโภคบริโภคอย่างทั่วถึง	กองช่าง
๖๑	ขุดเจาะบ่อบาดาลเพื่ออุปโภคบริโภค หมู่ที่ ๓ บ้านคลองไม้	เพื่อให้ประชาชนมีน้ำใช้อุปโภคบริโภคอย่างทั่วถึง	ขุดเจาะบ่อบาดาลเพื่ออุปโภคบริโภค จำนวน ๒ บ่อ	-	-	-	-	๑๕๐,๐๐๐	ร้อยละของครัวเรือนที่มีน้ำใช้เพียงพอ	ประชาชนมีน้ำใช้อุปโภคบริโภคอย่างทั่วถึง	กองช่าง

รายละเอียดโครงการพัฒนา  
แผนพัฒนาท้องถิ่น (พ.ศ. ๒๕๖๑ - ๒๕๖๕)  
องค์การบริหารส่วนตำบลไทรทอง

ที่	โครงการ	วัตถุประสงค์	เป้าหมาย (ผลผลิตของโครงการ)	งบประมาณ					ตัวชี้วัด (KPI)	ผลที่คาดว่าจะได้รับ	หน่วยงาน รับผิดชอบ
				๒๕๖๑ (บาท)	๒๕๖๒ (บาท)	๒๕๖๓ (บาท)	๒๕๖๔ (บาท)	๒๕๖๕ (บาท)			
๖๒	ขุดเจาะบ่อน้ำบาดาลเพื่ออุปโภค บริโภค หมู่ที่ ๔ บ้านไทรเดี่ยว	เพื่อให้ประชาชนมีน้ำใช้อุปโภค บริโภคอย่างทั่วถึง	ขุดเจาะบ่อน้ำบาดาลเพื่ออุปโภค บริโภค จำนวน ๒ บ่อ	-	-	-	-	๑๕๐,๐๐๐	ร้อยละของ ครัวเรือนที่มี น้ำใช้เพียงพอ	ประชาชนมีน้ำ ใช้อุปโภคบริโภค อย่างทั่วถึง	กองช่าง
๖๓	ขุดเจาะบ่อน้ำบาดาลเพื่ออุปโภค บริโภค หมู่ที่ ๕ บ้านคลองยาง	เพื่อให้ประชาชนมีน้ำใช้อุปโภค บริโภคอย่างทั่วถึง	ขุดเจาะบ่อน้ำบาดาลเพื่ออุปโภค บริโภค จำนวน ๒ บ่อ	๑๕๐,๐๐๐	-	-	-	-	ร้อยละของ ครัวเรือนที่มี น้ำใช้เพียงพอ	ประชาชนมีน้ำ ใช้อุปโภคบริโภค อย่างทั่วถึง	กองช่าง
๖๔	ขุดเจาะบ่อน้ำบาดาลเพื่ออุปโภค บริโภค หมู่ที่ ๖ บ้านโนนสมบูรณ์	เพื่อให้ประชาชนมีน้ำใช้อุปโภค บริโภคอย่างทั่วถึง	ขุดเจาะบ่อน้ำบาดาลเพื่ออุปโภค บริโภค จำนวน ๕ บ่อ	๙๕,๐๐๐	๑๙๐,๐๐๐	-	-	๑๕๐,๐๐๐	ร้อยละของ ครัวเรือนที่มี น้ำใช้เพียงพอ	ประชาชนมีน้ำ ใช้อุปโภคบริโภค อย่างทั่วถึง	กองช่าง
๖๕	ขุดเจาะบ่อน้ำบาดาลเพื่ออุปโภค บริโภค หมู่ที่ ๗ บ้านคลองสาบใกล้	เพื่อให้ประชาชนมีน้ำใช้อุปโภค บริโภคอย่างทั่วถึง	ขุดเจาะบ่อน้ำบาดาลเพื่ออุปโภค บริโภค จำนวน ๒ บ่อ	-	-	-	-	๑๕๐,๐๐๐	ร้อยละของ ครัวเรือนที่มี น้ำใช้เพียงพอ	ประชาชนมีน้ำ ใช้อุปโภคบริโภค อย่างทั่วถึง	กองช่าง
๖๖	ขุดเจาะบ่อน้ำบาดาลเพื่ออุปโภค บริโภค หมู่ที่ ๘ บ้านคลองยางนอก	เพื่อให้ประชาชนมีน้ำใช้อุปโภค บริโภคอย่างทั่วถึง	ขุดเจาะบ่อน้ำบาดาลเพื่ออุปโภค บริโภค จำนวน ๒ บ่อ	-	๙๕,๐๐๐	-	-	๙๕,๐๐๐	ร้อยละของ ครัวเรือนที่มี น้ำใช้เพียงพอ	ประชาชนมีน้ำ ใช้อุปโภคบริโภค อย่างทั่วถึง	กองช่าง
๖๗	ขุดเจาะบ่อน้ำตื้น หมู่ที่ ๓ บ้านคลองไผ่	เพื่อให้ประชาชนมีน้ำใช้อุปโภค บริโภคอย่างทั่วถึง	ขุดบ่อน้ำตื้นเพื่ออุปโภค บริโภค จำนวน ๒ บ่อ	-	-	-	๕๐,๐๐๐	๕๐,๐๐๐	ร้อยละของ ครัวเรือนที่มี น้ำใช้เพียงพอ	ประชาชนมีน้ำ ใช้อุปโภคบริโภค อย่างทั่วถึง	กองช่าง
๖๘	ซ่อมแซม/ปล้ำบ่อน้ำบาดาล ในตำบลไทรทอง	เพื่อให้ประชาชนมีน้ำใช้อุปโภค บริโภคอย่างทั่วถึง	ซ่อมแซมและปล้ำบ่อน้ำบาดาลใน ตำบลไทรทอง	-	-	๑๐๐,๐๐๐	๑๐๐,๐๐๐	๑๐๐,๐๐๐	ร้อยละของ ครัวเรือนที่มี น้ำใช้เพียงพอ	ประชาชนมีน้ำ ใช้อุปโภคบริโภค อย่างทั่วถึง	กองช่าง



รายละเอียดโครงการพัฒนา  
แผนพัฒนาท้องถิ่น (พ.ศ. ๒๕๖๑ - ๒๕๖๕)  
องค์การบริหารส่วนตำบลไทรทอง

ที่	โครงการ	วัตถุประสงค์	เป้าหมาย (ผลผลิตของโครงการ)	งบประมาณ				ตัวชี้วัด (KPI)	ผลที่คาดว่าจะได้รับ	หน่วยงาน รับผิดชอบ หลัก
				๒๕๖๑ (บาท)	๒๕๖๒ (บาท)	๒๕๖๓ (บาท)	๒๕๖๔ (บาท)			
๖๔	ก่อสร้างถังน้ำประปาพร้อม ตัวกรองน้ำกันสนิม หมู่ที่ ๒ บ้านโนนสง่า	เพื่อให้ประชาชนมีน้ำใช้อุปโภค บริโภคอย่างทั่วถึง	ก่อสร้างถังน้ำประปาพร้อม ตัวกรองน้ำกันสนิม	-	-	๑๐๐,๐๐๐	-	-	ร้อยละของ ครัวเรือนที่มี น้ำใช้เพียงพอ อย่างทั่วถึง	กองช่าง
				-	๒,๒๖๐,๐๐๐	๗,๗๓๕,๐๐๐	๒,๔๘๘,๐๐๐	๓,๖๑๓,๐๐๐		
			รวม							

## รายละเอียดโครงการพัฒนา

แผนพัฒนาท้องถิ่น (พ.ศ. ๒๕๖๑ - ๒๕๖๕)

องค์การบริหารส่วนตำบลไทรทอง

ก. ยุทธศาสตร์จังหวัดที่ ๔ เพิ่มประสิทธิภาพระบบโครงสร้างพื้นฐาน การส่งเสริมการค้า การลงทุน พัฒนาเศรษฐกิจ และสิ่งแวดล้อม เพื่อรองรับการพัฒนาเขตเศรษฐกิจพิเศษสระแก้ว

ข. ยุทธศาสตร์การพัฒนาของ อปท. ในเขตจังหวัดที่ ๑ การคมนาคมสะดวก

๑. ยุทธศาสตร์พัฒนาระบบสาธารณูปโภคและการคมนาคมขนส่ง

๑.๒ แผนงานอุตสาหกรรมและการโยธา

ที่	โครงการ	วัตถุประสงค์	เป้าหมาย (ผลผลิตของโครงการ)	งบประมาณ				ตัวชี้วัด (KPI)	ผลที่คาดว่าจะได้รับ	หน่วยงานรับผิดชอบหลัก		
				๒๕๖๑ (บาท)	๒๕๖๒ (บาท)	๒๕๖๓ (บาท)	๒๕๖๔ (บาท)				๒๕๖๕ (บาท)	
<b>ถนนลูกรัง</b>												
๑	ซ่อมแซมถนนลูกรังในหมู่บ้าน หมู่ที่ ๑ บ้านหินกอง	เพื่อให้ประชาชนสัญจรไปมา สะดวกปลอดภัย	ซ่อมแซมถนนลูกรังในหมู่บ้าน ขอยุเรต ระยะทาง ๒,๙๐๐ เมตร ขอยทับพระ๒ ระยะทาง ๕๐๐ เมตร ขอยขี้ยมงคล ระยะทาง ๑,๐๐๐ เมตร ขอยประปา ระยะทาง ๑,๕๐๐ เมตร	-	๕๐,๐๐๐	๑๐๐,๐๐๐	๑๐๐,๐๐๐	๑๐๐,๐๐๐	๑๐๐,๐๐๐	ร้อยละของ ถนนลูกรังที่ ใช้การได้ดี	ประชาชน สัญจรไปไปมา สะดวกปลอดภัย	กองช่าง
๒	ซ่อมแซมถนนลูกรังในหมู่บ้าน หมู่ที่ ๒ บ้านโนนสง่า	เพื่อให้ประชาชนสัญจรไปมา สะดวกปลอดภัย	ซ่อมแซมถนนลูกรังในหมู่บ้าน สายโทรเคียวทองหิน ระยะทาง ๓,๐๓๗ เมตร ขอยอ่างเก็บน้ำ ระยะทาง ๙๓๐ เมตร ขอยต้นโพธิ์ ระยะทาง ๒,๕๐๐ เมตร	-	๕๐,๐๐๐	๑๐๐,๐๐๐	๑๐๐,๐๐๐	๑๐๐,๐๐๐	๑๐๐,๐๐๐	ร้อยละของ ถนนลูกรังที่ ใช้การได้ดี	ประชาชน สัญจรไปไปมา สะดวกปลอดภัย	กองช่าง
๓	ซ่อมแซมถนนลูกรังในหมู่บ้าน หมู่ที่ ๓ บ้านคลองไม้	เพื่อให้ประชาชนสัญจรไปมา สะดวกปลอดภัย	ซ่อมแซมถนนลูกรังในหมู่บ้าน ขอยคลองขุด ระยะทาง ๒,๕๐๐ เมตร ขอยเนินมะค่า ระยะทาง ๑,๕๐๐ เมตร ขอยสปริงเวียง ระยะทาง ๑,๐๕๐ เมตร	-	๕๐,๐๐๐	๑๐๐,๐๐๐	๑๐๐,๐๐๐	๑๐๐,๐๐๐	๑๐๐,๐๐๐	ร้อยละของ ถนนลูกรังที่ ใช้การได้ดี	ประชาชน สัญจรไปไปมา สะดวกปลอดภัย	กองช่าง

รายละเอียดโครงการพัฒนา  
แผนพัฒนาท้องถิ่น (พ.ศ. ๒๕๖๑ - ๒๕๖๕)  
องค์การบริหารส่วนตำบลไทรทอง

ที่	โครงการ	วัตถุประสงค์	เป้าหมาย (ผลผลิตของโครงการ)	งบประมาณ					ตัวชี้วัด (KPI)	ผลที่คาดว่าจะได้รับ	หน่วยงาน รับผิดชอบ หลัก	
				๒๕๖๑ (บาท)	๒๕๖๒ (บาท)	๒๕๖๓ (บาท)	๒๕๖๔ (บาท)	๒๕๖๕ (บาท)				
๔	ซ่อมแซมถนนลูกรังในหมู่บ้าน หมู่ที่ ๔ บ้านไทรเดี่ยว	เพื่อให้ประชาชนสัญจรไปมา สะดวกปลอดภัย	ซ่อมแซมถนนลูกรังในหมู่บ้าน ขอยโทรขอพัฒนา ระยะทาง ๒,๕๐๐ เมตร ขอยอุปถัมภ์มา ระยะทาง ๒,๐๐๐ เมตร ขอยเช่าโพธิ์ ระยะทาง ๒,๕๐๐ เมตร ขอยแสงจันทร์ ระยะทาง ๒,๕๐๐ เมตร ขอยวัดไทรเดี่ยว ระยะทาง ๑,๐๐๐ เมตร	-	๕๐,๐๐๐ (บาท)	๑๐๐,๐๐๐ (บาท)	๑๐๐,๐๐๐ (บาท)	๑๐๐,๐๐๐ (บาท)	๑๐๐,๐๐๐ (บาท)	ร้อยละของ ถนนลูกรังที่ ใช้การได้ดี	ประชาชน สัญจรไปมา สะดวกปลอดภัย	กองช่าง
๕	ซ่อมแซมถนนลูกรังในหมู่บ้าน หมู่ที่ ๕ บ้านคลองยาง	เพื่อให้ประชาชนสัญจรไปมา สะดวกปลอดภัย	ซ่อมแซมถนนลูกรังในหมู่บ้าน ขอยแมกกลอง ระยะทาง ๑,๒๐๐ เมตร ขอยสวนป่า ระยะทาง ๑,๕๐๐ เมตร ขอยสมพงษ์ ระยะทาง ๖๖๐ เมตร ขอยหลังโรงเรียนสามัคคีสถลอรุณวิทยา ระยะทาง ๑,๕๐๐ เมตร ขอยปากร่วม ระยะทาง ๑๐๐ เมตร	-	๕๐,๐๐๐ (บาท)	๑๐๐,๐๐๐ (บาท)	๑๐๐,๐๐๐ (บาท)	๑๐๐,๐๐๐ (บาท)	๑๐๐,๐๐๐ (บาท)	ร้อยละของ ถนนลูกรังที่ ใช้การได้ดี	ประชาชน สัญจรไปมา สะดวกปลอดภัย	กองช่าง
๖	ซ่อมแซมถนนลูกรังในหมู่บ้าน หมู่ที่ ๖ บ้านโนนสมบูรณ์	เพื่อให้ประชาชนสัญจรไปมา สะดวกปลอดภัย	ซ่อมแซมถนนลูกรังในหมู่บ้าน ขอยหลังหมู่บ้าน ระยะทาง ๑,๐๐๐ เมตร ขอยดูเรต ระยะทาง ๑,๐๐๐ เมตร ขอยหน้าวัด ระยะทาง ๑,๐๐๐ เมตร	-	๕๐,๐๐๐ (บาท)	-	-	๖๐,๐๐๐ (บาท)	-	ร้อยละของ ถนนลูกรังที่ ใช้การได้ดี	ประชาชน สัญจรไปมา สะดวกปลอดภัย	กองช่าง

## รายละเอียดโครงการพัฒนา

แผนพัฒนาท้องถิ่น (พ.ศ. ๒๕๖๑ - ๒๕๖๕)

## องค์การบริหารส่วนตำบลโพธิ์ทอง

ที่	โครงการ	วัตถุประสงค์	เป้าหมาย (ผลผลิตของโครงการ)	งบประมาณ					ตัวชี้วัด (KPI)	ผลที่คาดว่าจะได้รับ	หน่วยงาน รับผิดชอบหลัก
				๒๕๖๑ (บาท)	๒๕๖๒ (บาท)	๒๕๖๓ (บาท)	๒๕๖๔ (บาท)	๒๕๖๕ (บาท)			
๗	ซ่อมแซมถนนลูกรังในหมู่บ้าน หมู่ที่ ๗ บ้านคลองสาบไถ่	เพื่อให้ประชาชนสัญจรไปมา สะดวกปลอดภัย	ซ่อมแซมถนนลูกรังในหมู่บ้าน ขอยุติเหตุระยะทาง ๒,๘๐๐ เมตร ขอยุติเหตุระยะทาง ๓,๔๐๐ เมตร ขอยุติเหตุระยะทาง ๑,๕๐๐ เมตร ขอยุติเหตุระยะทาง ๑,๒๐๐ เมตร ขอยุติเหตุระยะทาง ๗๐๐ เมตร ขอยุติเหตุระยะทาง ๑๖๐ เมตร ขอยุติเหตุระยะทาง ๑๐๐ เมตร	-	๒๕๐,๐๐๐	-	๗๐,๐๐๐	๑๐๐,๐๐๐	ร้อยละของ ถนนลูกรังที่ ใช้การได้ดี	ประชาชน สัญจรไปมา สะดวกปลอดภัย	กองช่าง
๘	ซ่อมแซมถนนลูกรังในหมู่บ้าน หมู่ที่ ๘ บ้านคลองยางนอก	เพื่อให้ประชาชนสัญจรไปมา สะดวกปลอดภัย	ซ่อมแซมถนนลูกรังในหมู่บ้าน ขอยุติเหตุระยะทาง ๑,๐๐๐ เมตร ขอยุติเหตุระยะทาง ๕,๐๐๐ เมตร	-	๕๐,๐๐๐	๑๒๐,๐๐๐	-	ร้อยละของ ถนนลูกรังที่ ใช้การได้ดี	ประชาชน สัญจรไปมา สะดวกปลอดภัย	กองช่าง	
๙	ก่อสร้างถนนยกระดับพร้อมวางท่อระบายน้ำ ขยายขั้วมคลอง หมู่ที่ ๑ บ้านหินกอง	เพื่อให้ประชาชนสัญจรไปมา สะดวกปลอดภัย	ก่อสร้างถนนยกระดับพร้อมวางท่อระบายน้ำ ขนาด กว้าง ๕ เมตร ยาว ๑,๕๐๐ เมตร ตามแบบที่ อบต.โพธิ์ทอง กำหนด	-	-	๕๐๐,๐๐๐	-	ร้อยละของ ถนนที่ ใช้การได้ดี	ประชาชน สัญจรไปมา สะดวกปลอดภัย	กองช่าง	
๑๐	ก่อสร้างถนนยกระดับพร้อมวางท่อระบายน้ำ ขยายขั้วมคลอง หมู่ที่ ๑ บ้านหินกอง	เพื่อให้ประชาชนสัญจรไปมา สะดวกปลอดภัย	ก่อสร้างถนนยกระดับพร้อมวางท่อระบายน้ำ ขนาด กว้าง ๕ เมตร ยาว ๑,๐๐๐ เมตร ตามแบบที่ อบต.โพธิ์ทอง กำหนด	-	-	-	๓๕๐,๐๐๐	ร้อยละของ ถนนที่ ใช้การได้ดี	ประชาชน สัญจรไปมา สะดวกปลอดภัย	กองช่าง	

## รายละเอียดโครงการพัฒนา

แผนพัฒนาท้องถิ่น (พ.ศ. ๒๕๖๑ - ๒๕๖๕)

## องค์การบริหารส่วนตำบลไทรทอง

ที่	โครงการ	วัตถุประสงค์	เป้าหมาย (ผลผลิตของโครงการ)	งบประมาณ					ตัวชี้วัด (KPI)	ผลที่คาดว่าจะได้รับ	หน่วยงาน รับผิดชอบ
				๒๕๖๑ (บาท)	๒๕๖๒ (บาท)	๒๕๖๓ (บาท)	๒๕๖๔ (บาท)	๒๕๖๕ (บาท)			
๑๑	ก่อสร้างถนนยกระดับพร้อมวางท่อระบายน้ำ ขอยเซพโซฟัสคลองมะนาว หมู่ที่ ๑ บ้านหินกอง	เพื่อให้ประชาชนสัญจรไปมาสะดวกปลอดภัย	ก่อสร้างถนนยกระดับพร้อมวางท่อระบายน้ำ ขนาด กว้าง ๕ เมตร ยาว ๑,๕๐๐ เมตร ตามแบบที่ อบต.ไทรทอง กำหนด	-	-	-	๕๐๐,๐๐๐	-	ร้อยละของถนนที่ใช้งานได้ดี	ประชาชนสัญจรไปมาสะดวกปลอดภัย	กองช่าง
๑๒	ก่อสร้างถนนลูกรัง ขอยคูเรต ๑ หมู่ที่ ๑ บ้านหินกอง	เพื่อให้ประชาชนสัญจรไปมาสะดวกปลอดภัย	ก่อสร้างถนนยกระดับพร้อมวางท่อระบายน้ำ ขนาด กว้าง ๕ เมตร ยาว ๕๐๐ เมตร ตามแบบที่ อบต.ไทรทอง กำหนด	-	-	-	๑๗๐,๐๐๐	-	ร้อยละของถนนที่ใช้งานได้ดี	ประชาชนสัญจรไปมาสะดวกปลอดภัย	กองช่าง
๑๓	ก่อสร้างถนนลูกรัง ขอยคูเรต ๒ หมู่ที่ ๑ บ้านหินกอง	เพื่อให้ประชาชนสัญจรไปมาสะดวกปลอดภัย	ก่อสร้างถนนลูกรังพร้อมวางท่อระบายน้ำ ขนาด กว้าง ๕ เมตร ยาว ๕๐๐ เมตร ตามแบบที่ อบต.ไทรทอง กำหนด	-	-	-	๑๗๐,๐๐๐	-	ร้อยละของถนนลูกรังที่ใช้งานได้ดี	ประชาชนสัญจรไปมาสะดวกปลอดภัย	กองช่าง
๑๔	ก่อสร้างถนนยกระดับพร้อมวางท่อระบายน้ำรอบอ่างเก็บน้ำคลองสาบใกล้ หมู่ที่ ๒ บ้านโนนสง่า	เพื่อให้ประชาชนสัญจรไปมาสะดวกปลอดภัย	ก่อสร้างถนนยกระดับพร้อมวางท่อระบายน้ำ ขนาด กว้าง ๕ เมตร ยาว ๙๐๐ เมตร ตามแบบที่ อบต.ไทรทอง กำหนด	-	-	-	๓๐๐,๐๐๐	-	ร้อยละของถนนที่ใช้งานได้ดี	ประชาชนสัญจรไปมาสะดวกปลอดภัย	กองช่าง
๑๕	ก่อสร้างถนนยกระดับพร้อมวางท่อระบายน้ำ ขอยจันทร์กลาง หมู่ที่ ๒ บ้านโนนสง่า	เพื่อให้ประชาชนสัญจรไปมาสะดวกปลอดภัย	ก่อสร้างถนนยกระดับพร้อมวางท่อระบายน้ำ ขนาด กว้าง ๕ เมตร ยาว ๑,๒๓๐ เมตร ตามแบบที่ อบต.ไทรทอง กำหนด	-	-	๔๓๐,๐๐๐	-	-	ร้อยละของถนนที่ใช้งานได้ดี	ประชาชนสัญจรไปมาสะดวกปลอดภัย	กองช่าง

## รายละเอียดโครงการพัฒนา

แผนพัฒนาท้องถิ่น (พ.ศ. ๒๕๖๑ - ๒๕๖๕)

## องค์การบริหารส่วนตำบลโพธิ์ทอง

ที่	โครงการ	วัตถุประสงค์	เป้าหมาย (ผลผลิตของโครงการ)	งบประมาณ					ตัวชี้วัด (KPI)	ผลที่คาดว่าจะได้รับ	หน่วยงาน รับผิดชอบ
				๒๕๖๑ (บาท)	๒๕๖๒ (บาท)	๒๕๖๓ (บาท)	๒๕๖๔ (บาท)	๒๕๖๕ (บาท)			
๑๖	ก่อสร้างถนนลูกรังพร้อมวางท่อระบายน้ำ ขอมมะค่า หมู่ที่ ๓ บ้านคลองไผ่	เพื่อให้ประชาชนสัญจรไปมาสะดวกปลอดภัย	ก่อสร้างถนนลูกรังพร้อมวางท่อระบายน้ำ ขนาด กว้าง ๕ เมตร ยาว ๑,๒๐๐ เมตร ตามแบบที่ อบต.โพธิ์ทอง กำหนด	-	-	๔๓๐,๐๐๐	-	-	ร้อยละของถนนลูกรังที่ใช้งานได้ดี	ประชาชนสัญจรไปมาสะดวกปลอดภัย	กองช่าง
๑๗	ก่อสร้างถนนลูกรัง ขอยตปริงเวย์ หมู่ที่ ๓ บ้านคลองไผ่	เพื่อให้ประชาชนสัญจรไปมาสะดวกปลอดภัย	ก่อสร้างถนนลูกรังพร้อมวางท่อระบายน้ำ ขนาด กว้าง ๕ เมตร ยาว ๑,๐๒๐ เมตร ตามแบบที่ อบต.โพธิ์ทอง กำหนด	-	-	-	-	๓๕๐,๐๐๐	ร้อยละของถนนลูกรังที่ใช้งานได้ดี	ประชาชนสัญจรไปมาสะดวกปลอดภัย	กองช่าง
๑๘	ก่อสร้างถนนลูกรัง ขอยบ้านนายพิชิต ป่าแดง หมู่ที่ ๓ บ้านคลองไผ่	เพื่อให้ประชาชนสัญจรไปมาสะดวกปลอดภัย	ก่อสร้างถนนลูกรังพร้อมวางท่อระบายน้ำ ขนาด กว้าง ๕ เมตร ยาว ๔๐ เมตร ตามแบบที่ อบต.โพธิ์ทอง กำหนด	-	-	-	๒๐,๐๐๐	-	ร้อยละของถนนลูกรังที่ใช้งานได้ดี	ประชาชนสัญจรไปมาสะดวกปลอดภัย	กองช่าง
๑๙	ก่อสร้างถนนลูกรัง ขอยคลองขุด หมู่ที่ ๓ บ้านคลองไผ่	เพื่อให้ประชาชนสัญจรไปมาสะดวกปลอดภัย	ก่อสร้างถนนลูกรังพร้อมวางท่อระบายน้ำ ขนาด กว้าง ๖ เมตร ยาว ๑,๕๐๐ เมตร ตามแบบที่ อบต.โพธิ์ทอง กำหนด	-	-	๔๐๐,๐๐๐	-	-	ร้อยละของถนนลูกรังที่ใช้งานได้ดี	ประชาชนสัญจรไปมาสะดวกปลอดภัย	กองช่าง
๒๐	ก่อสร้างถนนลูกรังพร้อมวางท่อระบายน้ำ ขอยอุบลพัฒนา หมู่ที่ ๔ บ้านโพธิ์เตี้ย	เพื่อให้ประชาชนสัญจรไปมาสะดวกปลอดภัย	ก่อสร้างถนนลูกรังพร้อมวางท่อระบายน้ำ ขนาด กว้าง ๕ เมตร ยาว ๑,๐๐๐ เมตร ตามแบบที่ อบต.โพธิ์ทอง กำหนด	-	-	-	-	๓๕๐,๐๐๐	ร้อยละของถนนลูกรังที่ใช้งานได้ดี	ประชาชนสัญจรไปมาสะดวกปลอดภัย	กองช่าง

## รายละเอียดโครงการพัฒนา

แผนพัฒนาท้องถิ่น (พ.ศ. ๒๕๖๑ - ๒๕๖๕)

## องค์การบริหารส่วนตำบลไทรทอง

ที่	โครงการ	วัตถุประสงค์	เป้าหมาย (ผลผลิตของโครงการ)	งบประมาณ					ตัวชี้วัด (KPI)	ผลที่คาดว่าจะได้รับ	หน่วยงาน รับผิดชอบ หลัก
				๒๕๖๑ (บาท)	๒๕๖๒ (บาท)	๒๕๖๓ (บาท)	๒๕๖๔ (บาท)	๒๕๖๕ (บาท)			
๒๑	ก่อสร้างถนนลูกรังพร้อมวางท่อ ระบายน้ำซอยแสงจันทร์ หมู่ที่ ๔ บ้านไทรเดี่ยว	เพื่อให้ประชาชนสัญจรไปมา สะดวกปลอดภัย	ก่อสร้างถนนลูกรังพร้อมวางท่อ ระบายน้ำ ขนาด กว้าง ๕ เมตร ยาว ๑,๐๐๐ เมตร ตามแบบที่ อบต.ไทรทอง กำหนด	-	-	-	-	๓๕๐,๐๐๐	ร้อยละของ ถนนลูกรังที่ ใช้การได้ดี	ประชาชน สัญจรไปมา สะดวกปลอดภัย	กองช่าง
๒๒	ก่อสร้างถนนยกระดับพร้อมวางท่อ ระบายน้ำ ซอยสวนป่า หมู่ที่ ๕ บ้านคลองยาง	เพื่อให้ประชาชนสัญจรไปมา สะดวกปลอดภัย	ก่อสร้างถนนยกระดับพร้อมวางท่อ ระบายน้ำ ขนาด กว้าง ๕ เมตร ยาว ๑,๕๐๐ เมตร ตามแบบที่ อบต.ไทรทอง กำหนด	-	-	๖๐๐,๐๐๐	-	-	ร้อยละของ ถนนที่ ใช้การได้ดี	ประชาชน สัญจรไปมา สะดวกปลอดภัย	กองช่าง
๒๓	ก่อสร้างถนนยกระดับพร้อมวางท่อ ระบายน้ำ ซอยแม่กลอง หมู่ที่ ๕ บ้านคลองยาง	เพื่อให้ประชาชนสัญจรไปมา สะดวกปลอดภัย	ก่อสร้างถนนยกระดับพร้อมวางท่อ ระบายน้ำ ขนาด กว้าง ๕ เมตร ยาว ๑,๒๐๐ เมตร ตามแบบที่ อบต.ไทรทอง กำหนด	-	-	-	๔๓๐,๐๐๐	-	ร้อยละของ ถนนที่ ใช้การได้ดี	ประชาชน สัญจรไปมา สะดวกปลอดภัย	กองช่าง
๒๔	ก่อสร้างถนนยกระดับพร้อมวางท่อ ระบายน้ำ ซอยสมพงษ์ หมู่ที่ ๕ บ้านคลองยาง	เพื่อให้ประชาชนสัญจรไปมา สะดวกปลอดภัย	ก่อสร้างถนนยกระดับพร้อมวางท่อ ระบายน้ำ ขนาด กว้าง ๕ เมตร ยาว ๖๖๐ เมตร ตามแบบที่ อบต.ไทรทอง กำหนด	-	-	-	๒๐๐,๐๐๐	-	ร้อยละของ ถนนที่ ใช้การได้ดี	ประชาชน สัญจรไปมา สะดวกปลอดภัย	กองช่าง
๒๕	ก่อสร้างถนนยกระดับพร้อมวางท่อ ระบายน้ำ ซอยบ้านป่าทร หมู่ที่ ๖ บ้านโนนสมบูรณ์	เพื่อให้ประชาชนสัญจรไปมา สะดวกปลอดภัย	ก่อสร้างถนนยกระดับพร้อมวางท่อ ระบายน้ำ ขนาด กว้าง ๕ เมตร ยาว ๕๐ เมตร ตามแบบที่ อบต.ไทรทอง กำหนด	-	-	-	-	๒๕๐,๐๐๐	ร้อยละของ ถนนที่ ใช้การได้ดี	ประชาชน สัญจรไปมา สะดวกปลอดภัย	กองช่าง

รายละเอียดโครงการพัฒนา  
แผนพัฒนาท้องถิ่น (พ.ศ. ๒๕๖๑ - ๒๕๖๕)  
องค์การบริหารส่วนตำบลไทรทอง

ที่	โครงการ	วัตถุประสงค์	เป้าหมาย (ผลผลิตของโครงการ)	งบประมาณ					ตัวชี้วัด (KPI)	ผลที่คาดว่าจะได้รับ	หน่วยงาน รับผิดชอบหลัก
				๒๕๖๑ (บาท)	๒๕๖๒ (บาท)	๒๕๖๓ (บาท)	๒๕๖๔ (บาท)	๒๕๖๕ (บาท)			
๒๖	ก่อสร้างถนนยกระดับพร้อมวางท่อระบายน้ำ ขยายกลางสวัสดิ์ หมู่ที่ ๗ บ้านคลองลาบไถ่	เพื่อให้ประชาชนสัญจรไปมาสะดวกปลอดภัย	ก่อสร้างถนนยกระดับพร้อมวางท่อระบายน้ำ ขนาด กว้าง ๕ เมตร ยาว ๑๖๐ เมตร ตามแบบที่ อบต.ไทรทอง กำหนด	-	-	๖๐,๐๐๐	-	-	ร้อยละของถนนที่ใช้งานได้	ประชาชนสัญจรไปมาสะดวกปลอดภัย	กองช่าง
๒๗	ก่อสร้างถนนลูกรัง ขยายจุดมสุข หมู่ที่ ๗ บ้านคลองลาบไถ่	เพื่อให้ประชาชนสัญจรไปมาสะดวกปลอดภัย	ก่อสร้างถนนลูกรังพร้อมวางท่อระบายน้ำ ขนาด กว้าง ๕ เมตร ยาว ๑,๐๐๐ เมตร ตามแบบที่ อบต.ไทรทอง กำหนด	-	-	-	๓๕๐,๐๐๐	-	ร้อยละของถนนลูกรังที่ใช้งานได้	ประชาชนสัญจรไปมาสะดวกปลอดภัย	กองช่าง
๒๘	ก่อสร้างถนนลูกรัง ขยายจุดมสุข หมู่ที่ ๗ บ้านคลองลาบไถ่	เพื่อให้ประชาชนสัญจรไปมาสะดวกปลอดภัย	ก่อสร้างถนนลูกรังพร้อมวางท่อระบายน้ำ ขนาด กว้าง ๕ เมตร ยาว ๑,๐๐๐ เมตร ตามแบบที่ อบต.ไทรทอง กำหนด	-	-	๓๕๐,๐๐๐	-	-	ร้อยละของถนนลูกรังที่ใช้งานได้	ประชาชนสัญจรไปมาสะดวกปลอดภัย	กองช่าง
๒๙	ก่อสร้างถนนลูกรัง ขยายสำนักสงฆ์คลองไทรทอง หมู่ที่ ๗ บ้านคลองลาบไถ่	เพื่อให้ประชาชนสัญจรไปมาสะดวกปลอดภัย	ก่อสร้างถนนลูกรังพร้อมวางท่อระบายน้ำ ขนาด กว้าง ๕ เมตร ยาว ๑,๐๐๐ เมตร ตามแบบที่ อบต.ไทรทอง กำหนด	-	-	๓๕๐,๐๐๐	-	-	ร้อยละของถนนลูกรังที่ใช้งานได้	ประชาชนสัญจรไปมาสะดวกปลอดภัย	กองช่าง
๓๐	ก่อสร้างถนนลูกรัง ขยายมีสี หมู่ที่ ๗ บ้านคลองลาบไถ่	เพื่อให้ประชาชนสัญจรไปมาสะดวกปลอดภัย	ก่อสร้างถนนลูกรังพร้อมวางท่อระบายน้ำ ขนาด กว้าง ๕ เมตร ยาว ๗๐๐ เมตร ตามแบบที่ อบต.ไทรทอง กำหนด	-	-	-	๓๕๐,๐๐๐	-	ร้อยละของถนนลูกรังที่ใช้งานได้	ประชาชนสัญจรไปมาสะดวกปลอดภัย	กองช่าง



รายละเอียดโครงการพัฒนา  
แผนพัฒนาท้องถิ่น (พ.ศ. ๒๕๖๑ - ๒๕๖๕)  
องค์การบริหารส่วนตำบลไทรทอง

ที่	โครงการ	วัตถุประสงค์	เป้าหมาย (ผลผลิตของโครงการ)	งบประมาณ					ตัวชี้วัด (KPI)	ผลที่คาดว่าจะได้รับ	หน่วยงาน รับผิดชอบ หลัก
				๒๕๖๑ (บาท)	๒๕๖๒ (บาท)	๒๕๖๓ (บาท)	๒๕๖๔ (บาท)	๒๕๖๕ (บาท)			
๓๑	ก่อสร้างถนนยกระดับพร้อมวางท่อระบายน้ำ ขอยืมรถบรรทุก ๗ คัน บ้านคลองยางใกล้	เพื่อให้ประชาชนสัญจรไปมาสะดวกปลอดภัย	ก่อสร้างถนนยกระดับพร้อมวางท่อระบายน้ำ ขนาด กว้าง ๕ เมตร ยาว ๒,๐๐๐ เมตร ตามแบบที่ อบต.ไทรทอง กำหนด	-	-	-	-	๖๕๐,๐๐๐	ร้อยละของถนนที่ใช้งานได้	ประชาชนสัญจรไปมาสะดวกปลอดภัย	กองช่าง
๓๒	ก่อสร้างถนนลูกรัง ขอยืมรถบรรทุก ๘ คัน บ้านคลองยางนอก	เพื่อให้ประชาชนสัญจรไปมาสะดวกปลอดภัย	ก่อสร้างถนนลูกรังพร้อมวางท่อระบายน้ำ ขอยืมรถบรรทุก ขนาด กว้าง ๕ เมตร ยาว ๗๐๐ เมตร ตามแบบที่ อบต.ไทรทอง กำหนด	-	-	๒๕๐,๐๐๐	-	-	ร้อยละของถนนลูกรังที่ใช้งานได้	ประชาชนสัญจรไปมาสะดวกปลอดภัย	กองช่าง
๓๓	ก่อสร้างถนนยกระดับพร้อมวางท่อระบายน้ำ ขอยืมรถบรรทุก บ้านวังเดือนท่า ตำบลชัยมะกรูด หมู่ที่ ๘ บ้านคลองยางนอก	เพื่อให้ประชาชนสัญจรไปมาสะดวกปลอดภัย	ก่อสร้างถนนยกระดับพร้อมวางท่อระบายน้ำ ขนาด กว้าง ๕ เมตร ยาว ๑,๒๐๐ เมตร ตามแบบที่ อบต.ไทรทอง กำหนด	-	-	-	๔๓๐,๐๐๐	-	ร้อยละของถนนที่ใช้งานได้	ประชาชนสัญจรไปมาสะดวกปลอดภัย	กองช่าง
<b>ถนนคอนกรีตเสริมเหล็ก</b>											
๓๔	ก่อสร้างถนน คลส.พร้อมวางท่อระบายน้ำ ขอยืมรถบรรทุก ๑ คัน หินกอง	เพื่อให้ประชาชนสัญจรไปมาสะดวกปลอดภัย	ก่อสร้างถนน คลส.พร้อมวางท่อระบายน้ำ ขอยืมรถบรรทุก ขนาด กว้าง ๔ เมตร ยาว ๗๐๐ เมตร ตามแบบที่ อบต.ไทรทอง กำหนด	-	-	-	๘๕๐,๐๐๐	๘๕๐,๐๐๐	ร้อยละของถนน คลส.ที่ใช้งานได้	ประชาชนสัญจรไปมาสะดวกปลอดภัย	กองช่าง
๓๕	ก่อสร้างถนน คลส.พร้อมวางท่อระบายน้ำ ขอยืมรถบรรทุก ๑ คัน หินกอง	เพื่อให้ประชาชนสัญจรไปมาสะดวกปลอดภัย	ก่อสร้างถนน คลส.พร้อมวางท่อระบายน้ำ ขนาด กว้าง ๔ เมตร ยาว ๑,๐๐๐ เมตร ตามแบบที่ อบต.ไทรทอง กำหนด	-	-	-	๑,๑๐๐,๐๐๐	๑,๑๐๐,๐๐๐	ร้อยละของถนน คลส.ที่ใช้งานได้	ประชาชนสัญจรไปมาสะดวกปลอดภัย	กองช่าง

รายละเอียดโครงการพัฒนา  
แผนพัฒนาท้องถิ่น (พ.ศ. ๒๕๖๑ - ๒๕๖๕)

องค์การบริหารส่วนตำบลไทรทอง

ที่	โครงการ	วัตถุประสงค์	เป้าหมาย (ผลผลิตของโครงการ)	งบประมาณ					ตัวชี้วัด (KPI)	ผลที่คาดว่าจะได้รับ	หน่วยงาน รับผิดชอบ
				๒๕๖๑ (บาท)	๒๕๖๒ (บาท)	๒๕๖๓ (บาท)	๒๕๖๔ (บาท)	๒๕๖๕ (บาท)			
๓๖	ก่อสร้างถนน คลส.พร้อม วางท่อระบายน้ำ ขอยยงสามัญ หมู่ที่ ๑ บ้านหินกอง	เพื่อให้ประชาชนสัญจรไปมา สะดวกปลอดภัย	ก่อสร้างถนน คลส.พร้อมวางท่อระบายน้ำ ขนาดกว้าง ๔ เมตร ยาว ๒๐๐ เมตร ตามแบบที่ อบต.ไทรทอง กำหนด	-	-	-	๓๐๐,๐๐๐	-	ร้อยละของ ถนน คลส.ที่ ใช้การได้ดี	ประชาชน สัญจรไปมา สะดวกปลอดภัย	กองช่าง
๓๗	ก่อสร้างถนน คลส.พร้อม วางท่อระบายน้ำ ขอยร้านค้าประชรัฐ หมู่ที่ ๑ บ้านหินกอง	เพื่อให้ประชาชนสัญจรไปมา สะดวกปลอดภัย	ก่อสร้างถนน คลส.พร้อมวางท่อระบายน้ำ ขนาดกว้าง ๔ เมตร ยาว ๕๐๐ เมตร ตามแบบที่ อบต.ไทรทอง กำหนด	-	-	-	๓๐๐,๐๐๐	-	ร้อยละของ ถนน คลส.ที่ ใช้การได้ดี	ประชาชน สัญจรไปมา สะดวกปลอดภัย	กองช่าง
๓๘	ก่อสร้างถนน คลส.พร้อม วางท่อระบายน้ำ ขอยหลังวัด หมู่ที่ ๒ บ้านโนนสง่า	เพื่อให้ประชาชนสัญจรไปมา สะดวกปลอดภัย	ก่อสร้างถนน คลส.พร้อมวางท่อระบายน้ำ ขนาดกว้าง ๔ เมตร ยาว ๕๑๐ เมตร ตามแบบที่ อบต.ไทรทอง กำหนด	-	-	-	๔๐๐,๐๐๐	-	ร้อยละของ ถนน คลส.ที่ ใช้การได้ดี	ประชาชน สัญจรไปมา สะดวกปลอดภัย	กองช่าง
๓๙	ก่อสร้างถนน คลส.พร้อม วางท่อระบายน้ำ ขอยสุขเกษม หมู่ที่ ๓ บ้านคลองไผ่	เพื่อให้ประชาชนสัญจรไปมา สะดวกปลอดภัย	ก่อสร้างถนน คลส.พร้อมวางท่อระบายน้ำ ขนาดกว้าง ๔ เมตร ยาว ๒๐ เมตร ตามแบบที่ อบต.ไทรทอง กำหนด	-	-	๖๕,๐๐๐	-	-	ร้อยละของ ถนน คลส.ที่ ใช้การได้ดี	ประชาชน สัญจรไปมา สะดวกปลอดภัย	กองช่าง
๔๐	ก่อสร้างถนน คลส.พร้อม วางท่อระบายน้ำ ขอยคลองไผ่ หมู่ที่ ๓ บ้านคลองไผ่	เพื่อให้ประชาชนสัญจรไปมา สะดวกปลอดภัย	ก่อสร้างถนน คลส.พร้อมวางท่อระบายน้ำ ขนาดกว้าง ๔ เมตร ยาว ๒๐ เมตร ตามแบบที่ อบต.ไทรทอง กำหนด	-	-	๖๕,๐๐๐	-	-	ร้อยละของ ถนน คลส.ที่ ใช้การได้ดี	ประชาชน สัญจรไปมา สะดวกปลอดภัย	กองช่าง
๔๑	ก่อสร้างถนน คลส.พร้อม วางท่อระบายน้ำ ขอยสุขสำราญ หมู่ที่ ๓ บ้านคลองไผ่	เพื่อให้ประชาชนสัญจรไปมา สะดวกปลอดภัย	ก่อสร้างถนน คลส.พร้อมวางท่อระบายน้ำ ขนาดกว้าง ๔ เมตร ยาว ๓๐ เมตร ตามแบบที่ อบต.ไทรทอง กำหนด	-	-	-	-	๕๗,๐๐๐	ร้อยละของ ถนน คลส.ที่ ใช้การได้ดี	ประชาชน สัญจรไปมา สะดวกปลอดภัย	กองช่าง

รายละเอียดโครงการพัฒนา  
แผนพัฒนาท้องถิ่น (พ.ศ. ๒๕๖๑ - ๒๕๖๕)  
องค์การบริหารส่วนตำบลไทรทอง

ที่	โครงการ	วัตถุประสงค์	เป้าหมาย (ผลผลิตของโครงการ)	งบประมาณ					ตัวชี้วัด (KPI)	ผลที่คาดว่าจะได้รับ	หน่วยงาน รับผิดชอบ
				๒๕๖๑ (บาท)	๒๕๖๒ (บาท)	๒๕๖๓ (บาท)	๒๕๖๔ (บาท)	๒๕๖๕ (บาท)			
๔๒	ก่อสร้างถนน คสล. พร้อม วางท่อระบายน้ำ ขยายสุขสันต์ หมู่ที่ ๓ บ้านคลองไผ่	เพื่อให้ประชาชนสัญจรไปมา สะดวกปลอดภัย	ก่อสร้างถนน คสล. พร้อมวางท่อระบายน้ำ ขนาดกว้าง ๔ เมตร ยาว ๔๐ เมตร ตามแบบที่ อบต. ไทรทอง กำหนด	-	-	-	-	๑๓๐,๐๐๐	ร้อยละของ ถนน คสล. ที่ ใช้การได้ดี	ประชาชน สัญจรไปไปมา สะดวกปลอดภัย	กองช่าง
๔๓	ก่อสร้างถนน คสล. พร้อม วางท่อระบายน้ำ ขยายไทรทองพัฒนา หมู่ที่ ๔ บ้านไทรเดี่ยว	เพื่อให้ประชาชนสัญจรไปมา สะดวกปลอดภัย	ก่อสร้างถนน คสล. พร้อมวางท่อระบายน้ำ ขยายไทรทองพัฒนา ขนาดกว้าง ๔ เมตร ยาว ๑๐๐ เมตร ตามแบบที่ อบต. ไทรทอง กำหนด	-	-	-	-	๒๔๐,๐๐๐	ร้อยละของ ถนน คสล. ที่ ใช้การได้ดี	ประชาชน สัญจรไปไปมา สะดวกปลอดภัย	กองช่าง
๔๔	ก่อสร้างถนน คสล. พร้อม วางท่อระบายน้ำ ขยายอุบลพัฒนา หมู่ที่ ๔ บ้านไทรเดี่ยว	เพื่อให้ประชาชนสัญจรไปมา สะดวกปลอดภัย	ก่อสร้างถนน คสล. พร้อมวางท่อระบายน้ำ ขยายอุบลพัฒนา ขนาดกว้าง ๔ เมตร ยาว ๑๐๐ เมตร ตามแบบที่ อบต. ไทรทอง กำหนด	-	-	๒๔๐,๐๐๐	-	-	ร้อยละของ ถนน คสล. ที่ ใช้การได้ดี	ประชาชน สัญจรไปไปมา สะดวกปลอดภัย	กองช่าง
๔๕	ก่อสร้างถนน คสล. พร้อม วางท่อระบายน้ำ ขยายวัดไทรเดี่ยว หมู่ที่ ๔ บ้านไทรเดี่ยว	เพื่อให้ประชาชนสัญจรไปมา สะดวกปลอดภัย	ก่อสร้างถนน คสล. พร้อมวางท่อระบายน้ำ ขยายวัดไทรเดี่ยว ขนาดกว้าง ๔ เมตร ยาว ๒๕๐ เมตร ตามแบบที่ อบต. ไทรทอง กำหนด	-	-	๕๐๐,๐๐๐	-	-	ร้อยละของ ถนน คสล. ที่ ใช้การได้ดี	ประชาชน สัญจรไปไปมา สะดวกปลอดภัย	กองช่าง
๔๖	ก่อสร้างถนน คสล. พร้อม วางท่อระบายน้ำ ขยายแสงจันทร์ หมู่ที่ ๔ บ้านไทรเดี่ยว	เพื่อให้ประชาชนสัญจรไปมา สะดวกปลอดภัย	ก่อสร้างถนน คสล. พร้อมวางท่อระบายน้ำ ขยายแสงจันทร์ ขนาดกว้าง ๔ เมตร ยาว ๑๐๐ เมตร ตามแบบที่ อบต. ไทรทอง กำหนด	-	-	๒๔๐,๐๐๐	-	-	ร้อยละของ ถนน คสล. ที่ ใช้การได้ดี	ประชาชน สัญจรไปไปมา สะดวกปลอดภัย	กองช่าง
๔๗	ก่อสร้างถนน คสล. พร้อม วางท่อระบายน้ำ ขยายทางเข้า สระ ๕ ไร่ หมู่ที่ ๔ บ้านไทรเดี่ยว	เพื่อให้ประชาชนสัญจรไปมา สะดวกปลอดภัย	ก่อสร้างถนน คสล. พร้อมวางท่อระบายน้ำ ขนาดกว้าง ๔ เมตร ยาว ๑๑๕ เมตร ตามแบบที่ อบต. ไทรทอง กำหนด	-	-	๓๐๐,๐๐๐	-	-	ร้อยละของ ถนน คสล. ที่ ใช้การได้ดี	ประชาชน สัญจรไปไปมา สะดวกปลอดภัย	กองช่าง

รายละเอียดโครงการพัฒนา  
แผนพัฒนาท้องถิ่น (พ.ศ. ๒๕๖๑ - ๒๕๖๕)  
องค์การบริหารส่วนตำบลไพรทอง

ที่	โครงการ	วัตถุประสงค์	เป้าหมาย (ผลผลิตของโครงการ)	งบประมาณ					ตัวชี้วัด (KPI)	ผลที่คาดว่าจะได้รับ	หน่วยงาน รับผิดชอบ หลัก
				๒๕๖๑ (บาท)	๒๕๖๒ (บาท)	๒๕๖๓ (บาท)	๒๕๖๔ (บาท)	๒๕๖๕ (บาท)			
๔๘	ก่อสร้างถนน คลส.พร้อม วางท่อระบายน้ำ ขอยสมบูรณัทรัพย์สิน หมู่ที่ ๕ บ้านคลองยาง	เพื่อให้ประชาชนสัญจรไปมา สะดวกปลอดภัย	ก่อสร้างถนน คลส.พร้อมวางท่อระบายน้ำ ขอยสมบูรณัทรัพย์สิน ขนาดกว้าง ๕ เมตร ยาว ๑๒๐ เมตร ตามแบบที่ อบต.ไพรทอง กำหนด	-	-	๓๓๐,๐๐๐	-	-	ร้อยละของ ถนน คลส.ที่ ใช้การได้ดี	ประชาชน สัญจรไปไปมา สะดวกปลอดภัย	กองช่าง
๔๙	ก่อสร้างถนน คลส.พร้อม วางท่อระบายน้ำ ขอยสวนป่า หมู่ที่ ๕ บ้านคลองยาง	เพื่อให้ประชาชนสัญจรไปมา สะดวกปลอดภัย	ก่อสร้างถนน คลส.พร้อมวางท่อระบายน้ำ ขอยสวนป่า ขนาดกว้าง ๕ เมตร ยาว ๘๐๐ เมตร ตามแบบที่ อบต.ไพรทอง กำหนด	-	-	๙๖๒,๕๐๐	๙๖๒,๕๐๐	-	ร้อยละของ ถนน คลส.ที่ ใช้การได้ดี	ประชาชน สัญจรไปไปมา สะดวกปลอดภัย	กองช่าง
๕๐	ก่อสร้างถนน คลส.พร้อม วางท่อระบายน้ำ ขอยตุไทรศัพท หมู่ที่ ๕ บ้านคลองยาง	เพื่อให้ประชาชนสัญจรไปมา สะดวกปลอดภัย	ก่อสร้างถนน คลส.พร้อมวางท่อระบายน้ำ ขอยตุไทรศัพท ขนาดกว้าง ๔ เมตร ยาว ๒๐๐ เมตร ตามแบบที่ อบต.ไพรทอง กำหนด	-	-	-	๕๐๐,๐๐๐	-	ร้อยละของ ถนน คลส.ที่ ใช้การได้ดี	ประชาชน สัญจรไปไปมา สะดวกปลอดภัย	กองช่าง
๕๑	ก่อสร้างถนน คลส.พร้อม วางท่อระบายน้ำ ขอยหน้าวัด หมู่ที่ ๖ บ้านโนนสมบูรณ์	เพื่อให้ประชาชนสัญจรไปมา สะดวกปลอดภัย	ก่อสร้างถนน คลส.พร้อมวางท่อระบายน้ำ ขอยหน้าวัด ขนาดกว้าง ๔ เมตร ยาว ๒๐๐ เมตร ตามแบบที่ อบต.ไพรทอง กำหนด	-	-	-	๒๕๐,๐๐๐	-	ร้อยละของ ถนน คลส.ที่ ใช้การได้ดี	ประชาชน สัญจรไปไปมา สะดวกปลอดภัย	กองช่าง
๕๒	ก่อสร้างถนน คลส.พร้อม วางท่อระบายน้ำ ทางเข้าหมู่บ้าน หมู่ที่ ๖ บ้านโนนสมบูรณ์	เพื่อให้ประชาชนสัญจรไปมา สะดวกปลอดภัย	ก่อสร้างถนน คลส.พร้อมวางท่อระบายน้ำ ทางเข้าหมู่บ้าน ขนาดกว้าง ๔ เมตร ยาว ๒๐๐ เมตร ตามแบบที่ อบต.ไพรทอง กำหนด	-	๓๓๐,๐๐๐	-	-	-	ร้อยละของ ถนน คลส.ที่ ใช้การได้ดี	ประชาชน สัญจรไปไปมา สะดวกปลอดภัย	กองช่าง

รายละเอียดโครงการพัฒนา  
แผนพัฒนาท้องถิ่น (พ.ศ. ๒๕๖๑ - ๒๕๖๕)  
องค์การบริหารส่วนตำบลโพธิ์ทอง

ที่	โครงการ	วัตถุประสงค์	เป้าหมาย (ผลผลิตของโครงการ)	งบประมาณ						ตัวชี้วัด (KPI)	ผลที่คาดว่าจะได้รับ	หน่วยงาน รับผิดชอบ หลัก
				๒๕๖๑ (บาท)	๒๕๖๒ (บาท)	๒๕๖๓ (บาท)	๒๕๖๔ (บาท)	๒๕๖๕ (บาท)				
๕๓	ก่อสร้างถนน คสล.พร้อม วางท่อระบายน้ำ ขอยหลังหมู่บ้าน หมู่ที่ ๖ บ้านโนนสมบูรณ์	เพื่อให้ประชาชนสัญจรไปมา สะดวกปลอดภัย	ก่อสร้างถนน คสล.พร้อมวางท่อระบายน้ำ ขอยหลังหมู่บ้าน ขนาดกว้าง ๔ เมตร ยาว ๒๐๐ เมตร ตามแบบที่ อบต.โพธิ์ทอง กำหนด	-	-	-	๒๕๐,๐๐๐	๒๕๐,๐๐๐	-	ร้อยละของ ถนน คสล.ที่ ใช้การได้ดี	ประชาชน สัญจรไปมา สะดวกปลอดภัย	กองช่าง
๕๔	ก่อสร้างถนน คสล.พร้อม วางท่อระบายน้ำ ขอยเพื่อผู้ศรี หมู่ที่ ๖ บ้านโนนสมบูรณ์	เพื่อให้ประชาชนสัญจรไปมา สะดวกปลอดภัย	ก่อสร้างถนน คสล.พร้อมวางท่อระบายน้ำ ขอยเพื่อผู้ศรี ขนาดกว้าง ๔ เมตร ยาว ๒๐๐ เมตร ตามแบบที่ อบต.โพธิ์ทอง กำหนด	-	-	๒๕๐,๐๐๐	-	-	-	ร้อยละของ ถนน คสล.ที่ ใช้การได้ดี	ประชาชน สัญจรไปมา สะดวกปลอดภัย	กองช่าง
๕๕	ก่อสร้างถนน คสล.พร้อม วางท่อระบายน้ำ ขอยอุตุมสุข หมู่ที่ ๗ บ้านคลองลาบไถ่	เพื่อให้ประชาชนสัญจรไปมา สะดวกปลอดภัย	ก่อสร้างถนน คสล.พร้อมวางท่อระบายน้ำ ขนาดกว้าง ๕ เมตร ยาว ๖๐๐ เมตร ตามแบบที่ อบต.โพธิ์ทอง กำหนด	-	-	-	๘๒๕,๐๐๐	๘๒๕,๐๐๐	-	ร้อยละของ ถนน คสล.ที่ ใช้การได้ดี	ประชาชน สัญจรไปมา สะดวกปลอดภัย	กองช่าง
๕๖	ก่อสร้างถนน คสล.พร้อม วางท่อระบายน้ำ ขอยคลองโพธิ์ทอง หมู่ที่ ๗ บ้านคลองลาบไถ่	เพื่อให้ประชาชนสัญจรไปมา สะดวกปลอดภัย	ก่อสร้างถนน คสล.พร้อมวางท่อระบายน้ำ ขนาดกว้าง ๔ เมตร ยาว ๖๐๐ เมตร ตามแบบที่ อบต.โพธิ์ทอง กำหนด	-	-	๖๖๐,๐๐๐	๖๖๐,๐๐๐	-	-	ร้อยละของ ถนน คสล.ที่ ใช้การได้ดี	ประชาชน สัญจรไปมา สะดวกปลอดภัย	กองช่าง
๕๗	ก่อสร้างถนน คสล.พร้อม วางท่อระบายน้ำ ขอยรุ่งอรุณ หมู่ที่ ๗ บ้านคลองลาบไถ่	เพื่อให้ประชาชนสัญจรไปมา สะดวกปลอดภัย	ก่อสร้างถนน คสล.พร้อมวางท่อระบายน้ำ ขนาดกว้าง ๔ เมตร ยาว ๑๐๐ เมตร ตามแบบที่ อบต.โพธิ์ทอง กำหนด	-	-	๒๒๐,๐๐๐	-	-	-	ร้อยละของ ถนน คสล.ที่ ใช้การได้ดี	ประชาชน สัญจรไปมา สะดวกปลอดภัย	กองช่าง

รายละเอียดโครงการพัฒนา  
แผนพัฒนาท้องถิ่น (พ.ศ. ๒๕๖๑ - ๒๕๖๕)  
องค์การบริหารส่วนตำบลไทรทอง

ที่	โครงการ	วัตถุประสงค์	เป้าหมาย (ผลผลิตของโครงการ)	งบประมาณ					ตัวชี้วัด (KPI)	ผลที่คาดว่าจะได้รับ	หน่วยงาน รับผิดชอบ
				๒๕๖๑ (บาท)	๒๕๖๒ (บาท)	๒๕๖๓ (บาท)	๒๕๖๔ (บาท)	๒๕๖๕ (บาท)			
๕๔	ก่อสร้างถนน คลส.พร้อม วางท่อระบายน้ำ ขยายจับทรา หมู่ที่ ๘ บ้านคลองยางนอก	เพื่อให้ประชาชนสัญจรไปมา สะดวกปลอดภัย	ก่อสร้างถนน คลส.พร้อมวางท่อระบายน้ำ ขนาดกว้าง ๕ เมตร ยาว ๕๐๐ เมตร ตามแบบที่ อบต.ไทรทอง กำหนด	๓๐๐,๐๐๐	-	๓๓๐,๐๐๐	๓๓๐,๐๐๐	-	ร้อยละของ ถนน คลส.ที่ ใช้การได้ดี	ประชาชน สัญจรไปมา สะดวกปลอดภัย	กองช่าง
๕๕	ก่อสร้างถนน คลส.พร้อม วางท่อระบายน้ำ ขอมิตรสัมพันธ์ หมู่ที่ ๘ บ้านคลองยางนอก	เพื่อให้ประชาชนสัญจรไปมา สะดวกปลอดภัย	ก่อสร้างถนน คลส.พร้อมวางท่อระบายน้ำ ขนาดกว้าง ๕ เมตร ยาว ๑๐๐ เมตร ตามแบบที่ อบต.ไทรทอง กำหนด	-	-	๒,๕๐๐,๐๐๐	-	-	ร้อยละของ ถนน คลส.ที่ ใช้การได้ดี	ประชาชน สัญจรไปมา สะดวกปลอดภัย	กองช่าง
<b>ท่อลอดเหลี่ยม (box convert)</b>											
๕๙	ก่อสร้างท่อลอดเหลี่ยม (box convert) ขอยคลองชุด หมู่ที่ ๓ บ้านคลองไผ่	เพื่อให้ประชาชนสัญจรไปมา สะดวกปลอดภัย	ก่อสร้างท่อลอดเหลี่ยม (box convert) ขนาด ๒ ช่อง กว้าง ๑.๕ เมตร สูง ๑.๕ เมตร ยาว ๑๐ เมตร ขอยชุด จำนวน ๑ จุด ตามแบบที่ อบต.ไทรทอง กำหนด	-	-	๕๐๐,๐๐๐	-	-	ร้อยละของ ถนนที่ ใช้การได้ดี และปลอดภัย	ประชาชน สัญจรไปมา สะดวกปลอดภัย	กองช่าง
๖๐	ก่อสร้างท่อลอดเหลี่ยม (box convert) ขอยหมู่ที่ ๔ เขื่อน หมู่ที่ ๖ หมู่ที่ ๔ บ้านไทรเดี่ยว	เพื่อให้ประชาชนสัญจรไปมา สะดวกปลอดภัย	ก่อสร้างท่อลอดเหลี่ยม (box convert) ขนาด ๒ ช่อง กว้าง ๑.๕ เมตร สูง ๑.๕ เมตร ยาว ๑๐ เมตร ขอยหมู่ที่ ๔ เขื่อน หมู่ที่ ๖ จำนวน ๑ จุด ตามแบบที่ อบต.กำหนด ตามแบบที่ อบต.ไทรทอง กำหนด	-	-	๕๐๐,๐๐๐	-	-	ร้อยละของ ถนนที่ ใช้การได้ดี และปลอดภัย	ประชาชน สัญจรไปมา สะดวกปลอดภัย	กองช่าง
๖๑	ก่อสร้างท่อลอดเหลี่ยม (box convert) ขอยรุ่งอรุณ หมู่ที่ ๗ บ้านคลองลาบไถ่	เพื่อให้ประชาชนสัญจรไปมา สะดวกปลอดภัย	ก่อสร้างท่อลอดเหลี่ยม (box convert) ขนาด ๒ ช่อง กว้าง ๑.๕ เมตร สูง ๑.๕ เมตร ยาว ๑๐ เมตร ขอยรุ่งอรุณ จำนวน ๑ จุด ตามแบบที่ อบต.ไทรทอง กำหนด	-	-	-	๕๐๐,๐๐๐	-	ร้อยละของ ถนนที่ ใช้การได้ดี และปลอดภัย	ประชาชน สัญจรไปมา สะดวกปลอดภัย	กองช่าง

รายละเอียดโครงการพัฒนา  
แผนพัฒนาท้องถิ่น (พ.ศ. ๒๕๖๑ - ๒๕๖๕)  
องค์การบริหารส่วนตำบลไทรทอง

ที่	โครงการ	วัตถุประสงค์	เป้าหมาย (ผลผลิตของโครงการ)	งบประมาณ				ตัวชี้วัด (KPI)	ผลที่คาดว่าจะได้รับ	หน่วยงาน รับผิดชอบ หลัก
				๒๕๖๑ (บาท)	๒๕๖๒ (บาท)	๒๕๖๓ (บาท)	๒๕๖๔ (บาท)			
๖๒	ก่อสร้างห้องถอดเหลี่ยม (box convert) ซอยสุขเจริญ หมู่ที่ ๗ บ้านคลองลาบไถ่	เพื่อให้ประชาชนสัญจรไปมา สะดวกปลอดภัย	ก่อสร้างห้องถอดเหลี่ยม (box convert) ขนาด ๒ ช่อง กว้าง ๑.๕ เมตร สูง ๑.๕ เมตร ยาว ๓๐ เมตร ซอยสุขเจริญ จำนวน ๑ จุด ตามแบบที่ อบต.ไทรทอง กำหนด	-	-	-	๕๐๐,๐๐๐	ร้อยละของ ถนนที่ ใช้การได้ดี และปลอดภัย	ประชาชน สัญจรไปไปมา สะดวกปลอดภัย	กองช่าง
๖๓	ก่อสร้างรางระบายน้ำ คสล. ซอยจินตหรา ๒ หมู่ที่ ๑ บ้านหินกอง	เพื่อป้องกันน้ำท่วมขังในหมู่บ้าน	ก่อสร้างรางระบายน้ำในหมู่บ้าน ขนาด ปากรางกว้าง ๐.๓๐ เมตร ลึกเฉลี่ย ๐.๖๐ เมตร ยาว ๕๐๐ เมตร ตามแบบที่ อบต.ไทรทอง กำหนด	-	-	-	๕๐๐,๐๐๐	ร้อยละของ ถนนที่ ใช้การได้ดี ไม่มีน้ำท่วมขัง	ประชาชน สัญจรไปไปมา สะดวกปลอดภัย	กองช่าง
๖๔	ก่อสร้างรางระบายน้ำ คสล. ในหมู่บ้าน หมู่ที่ ๖ บ้านโนนสมบูรณ์	เพื่อป้องกันน้ำท่วมขังในหมู่บ้าน	ก่อสร้างรางระบายน้ำในหมู่บ้าน ขนาด ปากรางกว้าง ๐.๓๐ เมตร ลึกเฉลี่ย ๐.๖๐ เมตร ยาว ๑,๐๐๐ เมตร ตามแบบที่ อบต.ไทรทอง กำหนด	-	-	-	๑,๐๐๐,๐๐๐	ร้อยละของ ถนนที่ ใช้การได้ดี ไม่มีน้ำท่วมขัง	ประชาชน สัญจรไปไปมา สะดวกปลอดภัย	กองช่าง
๖๕	ก่อสร้างสะพาน คสล.ข้ามสปิงเวย์ หมู่ที่ ๓ บ้านคลองไผ่	เพื่อให้ประชาชนสัญจรไปมา สะดวกปลอดภัย	ก่อสร้างรางระบายน้ำในหมู่บ้าน ขนาด ผิวจราจรกว้าง ๘ เมตร มีทางเท้าข้างละ ๑ เมตร ยาว ๕๐ เมตร ตามแบบที่ อบต.ไทรทอง กำหนด	-	-	-	๕๐๐,๐๐๐	ร้อยละของ สะพาน ที่ใช้การได้ดี และปลอดภัย	ประชาชน สัญจรไปไปมา สะดวกปลอดภัย	กองช่าง
๖๖	ซ่อมแซมถนน คสล. ในตำบลไทรทอง	เพื่อให้ประชาชนสัญจรไปมา สะดวกปลอดภัย	ซ่อมแซมถนน คสล.ที่มีความชำรุด ในตำบลไทรทอง ตามแบบที่ อบต.ไทรทอง กำหนด	-	-	๕๐๐,๐๐๐	๕๐๐,๐๐๐	ร้อยละของ ถนน คสล. ที่ ใช้การได้ดี	ประชาชน สัญจรไปไปมา สะดวกปลอดภัย	กองช่าง

## ส่วนที่ ๔ การติดตามและประเมินผล

### ๔.๑ การติดตามและประเมินผลยุทธศาสตร์

ตามพระราชบัญญัติกำหนดแผนและขั้นตอนการกระจายอำนาจให้แก่องค์กรปกครองส่วนท้องถิ่น พ.ศ. ๒๕๔๒ ได้กำหนดให้องค์กรปกครองส่วนท้องถิ่น มีอำนาจและหน้าที่ในการจัดทำแผนพัฒนาท้องถิ่นของตนเอง โดยในการจัดทำแผนพัฒนาขององค์กรปกครองส่วนท้องถิ่นนั้น จะต้องดำเนินการตามระเบียบกระทรวงมหาดไทย ว่าด้วยการจัดทำแผนพัฒนาขององค์กรปกครองส่วนท้องถิ่น พ.ศ. ๒๕๔๘ และที่แก้ไขเพิ่มเติมถึง (ฉบับที่ ๓) พ.ศ. ๒๕๖๑ ทั้งนี้ แผนพัฒนาท้องถิ่นจะต้องสอดคล้องกับแผนพัฒนาจังหวัด ยุทธศาสตร์การพัฒนาขององค์กรปกครองส่วนท้องถิ่นในเขตจังหวัด แผนพัฒนาอำเภอ แผนพัฒนาตำบล แผนพัฒนาหมู่บ้านหรือแผนชุมชน อันมีลักษณะเป็นการกำหนดรายละเอียดแผนงาน ดังนั้น จึงต้องมีการกำหนดยุทธศาสตร์การพัฒนาขององค์กรปกครองส่วนท้องถิ่นในเขตจังหวัดขึ้น ตามกระบวนการพิจารณาจากประชาคมท้องถิ่นระดับจังหวัด ร่วมกับคณะกรรมการพัฒนาองค์การบริหารส่วนจังหวัด คณะกรรมการประสานแผนพัฒนาท้องถิ่นระดับจังหวัด ผู้แทนองค์กรปกครองส่วนท้องถิ่นในเขตจังหวัด ร่วมกันจัดทำ ทบทวน หรือเปลี่ยนแปลงยุทธศาสตร์การพัฒนาขององค์กรปกครองส่วนท้องถิ่นในเขตจังหวัด เพื่อให้การจัดทำแผนพัฒนาขององค์กรปกครองส่วนท้องถิ่นเกิดประสิทธิภาพ ประสิทธิผล โดยนำยุทธศาสตร์การพัฒนาขององค์กรปกครองส่วนท้องถิ่นในเขตจังหวัดไปใช้เป็นแนวทางในการจัดทำแผนพัฒนาท้องถิ่นของตนเองได้ต่อไป และเพื่อให้สามารถบูรณาการกับแผนพัฒนาจังหวัด แผนปฏิบัติราชการประจำปีของจังหวัดและตอบสนองความต้องการของประชาชนอันจะนำไปสู่การจัดทำงบประมาณ ที่มีประสิทธิภาพในท้องถิ่นได้อย่างแท้จริง เป็นเครื่องมือในการพัฒนาท้องถิ่นให้เข้มแข็ง เกิดประโยชน์สูงสุดต่อประชาชนในท้องถิ่น

ดังนั้นองค์กรปกครองส่วนท้องถิ่นจึงต้องกำหนดยุทธศาสตร์การพัฒนาขององค์กรปกครองส่วนท้องถิ่นให้สอดคล้องยุทธศาสตร์การพัฒนาขององค์กรปกครองส่วนท้องถิ่นในเขตจังหวัด เพื่อนำไปสู่การบูรณาการร่วมกัน ให้เกิดความสอดคล้องกับแผนพัฒนาจังหวัด สามารถเชื่อมโยงไปสู่แผนพัฒนากลุ่มจังหวัด แผนพัฒนาภาค แผนพัฒนาเศรษฐกิจและสังคมแห่งชาติ ฉบับที่ ๑๒ แผนยุทธศาสตร์ชาติ ๒๐ ปี ไทยแลนด์ ๔.๐ และในการจัดทำแผนพัฒนาท้องถิ่น (พ.ศ. ๒๕๖๑ - ๒๕๖๕) จะต้องมีการติดตามและติดตามและประเมินผลยุทธศาสตร์เพื่อความสอดคล้องแผนพัฒนาท้องถิ่นขององค์กรปกครองส่วนท้องถิ่น ตามระเบียบกระทรวงมหาดไทย ว่าด้วยการจัดทำแผนขององค์กรปกครองส่วนท้องถิ่น พ.ศ. ๒๕๔๘ และที่แก้ไขเพิ่มเติมถึง (ฉบับที่ ๓) พ.ศ. ๒๕๖๑ โดยคณะกรรมการติดตามและประเมินผลแผนพัฒนาท้องถิ่น จะต้องดำเนินการให้คะแนนตามเกณฑ์ที่กำหนดไว้ ซึ่งเป็นส่วนหนึ่งของการติดตามและประเมินผลแผนพัฒนา โดยดำเนินการให้แล้วเสร็จภายในหกสิบวัน นับแต่วันที่ประกาศใช้งบประมาณรายจ่าย รายละเอียดแนวทางการพิจารณาตามหนังสือกระทรวงมหาดไทย ด่วนที่สุด ที่ มท ๐๘๑๐.๓/ว ๒๙๓๑ ลงวันที่ ๑๕ พฤษภาคม ๒๕๖๒ เรื่องซักซ้อมแนวทางการทบทวนแผนพัฒนาท้องถิ่น (พ.ศ. ๒๕๖๑ - ๒๕๖๕) ขององค์กรปกครองส่วนท้องถิ่น ดังนี้



แนวทางการพิจารณาการติดตามและประเมินผลยุทธศาสตร์เพื่อความสอดคล้องแผนพัฒนาท้องถิ่น  
ขององค์กรปกครองส่วนท้องถิ่น

ประเด็นการพิจารณา	คะแนน
๑. ข้อมูลสภาพทั่วไปและข้อมูลพื้นฐานขององค์กรปกครองส่วนท้องถิ่น	๒๐
๒. การวิเคราะห์สภาพการณ์และศักยภาพ	๒๐
๓. ยุทธศาสตร์ประกอบด้วย	๖๐
๓.๑ ยุทธศาสตร์ขององค์กรปกครองส่วนท้องถิ่น	(๑๐)
๓.๒ ยุทธศาสตร์ขององค์กรปกครองส่วนท้องถิ่นในเขตจังหวัด	(๑๐)
๓.๓ ยุทธศาสตร์จังหวัด	(๑๐)
๓.๔ วิสัยทัศน์	(๕)
๓.๕ กลยุทธ์	(๕)
๓.๖ เป้าประสงค์ของแต่ละประเด็นกลยุทธ์	(๕)
๓.๗ จุดยืนทางยุทธศาสตร์	(๕)
๓.๘ แผนงาน	(๕)
๓.๙ ความเชื่อมโยงของยุทธศาสตร์ในภาพรวม	(๕)
รวมคะแนน	๑๐๐

แนวทางเบื้องต้นในการให้คะแนนแนวทางการพิจารณาการติดตามและประเมินผลยุทธศาสตร์เพื่อ  
ความสอดคล้องแผนพัฒนาท้องถิ่นขององค์กรปกครองส่วนท้องถิ่น

ประเด็นการพิจารณา	รายละเอียดหลักเกณฑ์	คะแนนเต็ม	คะแนนที่ได้
๑. ข้อมูลสภาพทั่วไปและข้อมูลพื้นฐานขององค์กรปกครองส่วนท้องถิ่น	ควรประกอบด้วยข้อมูลดังนี้ (๑) ข้อมูลเกี่ยวกับด้านกายภาพ เช่น ที่ตั้งของหมู่บ้าน/ชุมชน/ตำบล ลักษณะภูมิประเทศ ลักษณะภูมิอากาศ ลักษณะของที่ดิน ลักษณะของแหล่งน้ำ ลักษณะของป่าไม้ ฯลฯ ด้านการเมือง/การปกครอง เช่น เขตการปกครองการเลือกตั้ง ฯลฯ	๒๐ (๓)	
	(๒) ข้อมูลเกี่ยวกับด้านการเมือง/การปกครอง เช่น เขตการปกครอง การเลือกตั้ง ฯลฯ ประชากร เช่น ข้อมูลเกี่ยวกับจำนวนประชากร และช่วงอายุและจำนวนประชากร ฯลฯ	(๒)	
	(๓) ข้อมูลเกี่ยวกับสภาพทางสังคม เช่น การศึกษา สาธารณสุข อาชญากรรม ยาเสพติด การสังคมสงเคราะห์	(๒)	
	(๔) ข้อมูลเกี่ยวกับระบบบริหารพื้นฐาน เช่น การคมนาคมขนส่ง การไฟฟ้า การประปา โทรศัพท์ ฯลฯ	(๒)	
	(๕) ข้อมูลเกี่ยวกับระบบเศรษฐกิจ เช่น การเกษตร การประมง การประมง การบริการ การท่องเที่ยว อุตสาหกรรม การพาณิชย์/กลุ่มอาชีพแรงงาน ฯลฯ	(๒)	

	(๖) ข้อมูลเกี่ยวกับศาสนา ประเพณี วัฒนธรรม เช่น การนับถือศาสนา ประเพณี และงานประจำปี ภูมิปัญญาท้องถิ่น ภาษาถิ่น สินค้าพื้นเมือง และของที่ระลึก ฯลฯ และอื่นๆ	(๒)	
	(๗) ข้อมูลเกี่ยวกับทรัพยากรธรรมชาติ เช่น น้ำ ป่าไม้ ภูเขา คุณภาพของทรัพยากรธรรมชาติ ฯลฯ	(๒)	
	(๘) การสำรวจและจัดเก็บข้อมูลเพื่อการจัดทำแผนพัฒนาท้องถิ่นหรือการใช้ข้อมูล ภาครัฐ.	(๒)	
	(๙) การประชุมประชาคมท้องถิ่น รูปแบบ วิธีการ และการดำเนินการประชุมประชาคมท้องถิ่นโดยใช้กระบวนการร่วมคิด ร่วมทำ ร่วมตัดสินใจ ร่วมตรวจสอบ ร่วมรับประโยชน์ ร่วมแก้ไขปัญหาปรึกษาหารือ แลกเปลี่ยนเรียนรู้ เพื่อแก้ไขปัญหาสำหรับการพัฒนาท้องถิ่นตามอำนาจหน้าที่ขององค์กรปกครองส่วนท้องถิ่น	(๓)	
<b>๒. การวิเคราะห์ สถานการณ์และ ศักยภาพ</b>	ควรประกอบด้วยข้อมูลดังนี้	๒๐	
	(๑) การวิเคราะห์ที่ควบคุมความเชื่อมโยง ความสอดคล้องยุทธศาสตร์จังหวัด ยุทธศาสตร์การพัฒนาขององค์กรปกครองส่วนท้องถิ่นในเขตจังหวัด ยุทธศาสตร์ขององค์กรปกครองส่วนท้องถิ่น นโยบายของผู้บริหารท้องถิ่น รวมถึงความเชื่อมโยงแผนยุทธศาสตร์ชาติ ๒๐ ปี แผนพัฒนาเศรษฐกิจและสังคมแห่งชาติ และ Thailand ๔.๐	(๕)	
	(๒) การวิเคราะห์การใช้ผังเมืองรวมหรือผังเมืองเฉพาะและการบังคับใช้ผลของการบังคับใช้ สภาพการณ์ที่เกิดขึ้นต่อการพัฒนาท้องถิ่น	(๓)	
	(๓) การวิเคราะห์ทางสังคม เช่น ด้านแรงงาน การศึกษา สาธารณสุข ความยากจน อาชญากรรม ปัญหายาเสพติด เทคโนโลยี จารีต ประเพณี วัฒนธรรม ภูมิปัญญาท้องถิ่น เป็นต้น	(๓)	
	(๔) การวิเคราะห์ทางเศรษฐกิจ ข้อมูลด้านรายได้ครัวเรือน การส่งเสริมอาชีพ กลุ่มอาชีพ กลุ่มทางสังคม การพัฒนาอาชีพและกลุ่มต่างๆ สภาพทางเศรษฐกิจและความเป็นอยู่ทั่วไป เป็นต้น	(๓)	
	(๕) การวิเคราะห์สิ่งแวดล้อม พื้นที่สีเขียว ธรรมชาติต่างๆ ทางภูมิศาสตร์ กระบวนการหรือสิ่งที่เกิดขึ้น การประดิษฐ์ที่มีผลต่อสิ่งแวดล้อมและการพัฒนา	(๓)	
	(๖) ผลการวิเคราะห์ศักยภาพเพื่อประเมินสถานการณ์การพัฒนาในปัจจุบันและโอกาสการพัฒนาในอนาคตของท้องถิ่น ด้วยเทคนิค SWOT Analysis ที่อาจส่งผลต่อการดำเนินงานได้แก่ S-Strengit (จุดแข็ง) W-Weakness (จุดอ่อน) O-Opportunity (โอกาส) และT-Therat (อุปสรรค)	(๓)	

ประเด็นการพิจารณา	รายละเอียดหลักเกณฑ์	คะแนนเต็ม	คะแนนที่ได้
๓. ยุทธศาสตร์ ๓.๑ ยุทธศาสตร์ขององค์กรปกครองส่วนท้องถิ่น	ควรประกอบด้วยข้อมูลดังนี้ สอดคล้องกับสภาพสังคม เศรษฐกิจ สิ่งแวดล้อมของท้องถิ่น ประเด็นปัญหาการพัฒนาและแนวทางการพัฒนาที่สอดคล้องกับยุทธศาสตร์ขององค์กรปกครองส่วนท้องถิ่น และเชื่อมโยงหลักประชารัฐแผนยุทธศาสตร์ชาติ ๒๐ ปี แผนพัฒนาเศรษฐกิจและสังคมแห่งชาติ และ Thailand ๔.๐	๖๐ (๑๐)	
๓.๒ ยุทธศาสตร์ขององค์กรปกครองส่วนท้องถิ่นในเขตจังหวัด	สอดคล้องและเชื่อมโยงกับสภาพสังคม เศรษฐกิจ สิ่งแวดล้อมของท้องถิ่น และยุทธศาสตร์จังหวัด และเชื่อมโยงหลักประชารัฐแผนยุทธศาสตร์ชาติ ๒๐ ปี แผนพัฒนาเศรษฐกิจและสังคมแห่งชาติและ Thailand ๔.๐	(๑๐)	
๓.๓ ยุทธศาสตร์จังหวัด	สอดคล้องกับแผนพัฒนากลุ่มจังหวัด ยุทธศาสตร์พัฒนาภาค แผนพัฒนาเศรษฐกิจและสังคมแห่งชาติ แผนการบริหารราชการแผ่นดิน นโยบาย/ยุทธศาสตร์ คสช. และนโยบายรัฐบาล หลักประชารัฐ แผนยุทธศาสตร์ชาติ ๒๐ ปี และThailand ๔.๐	(๑๐)	
๓.๔ วิสัยทัศน์	วิสัยทัศน์ ซึ่งมีลักษณะแสดงสถานภาพที่องค์กรปกครองส่วนท้องถิ่นต้องการจะเป็นหรือบรรลุถึงอนาคตอย่างชัดเจน สอดคล้องกับโอกาสและศักยภาพที่เป็นลักษณะเฉพาะขององค์กรปกครองส่วนท้องถิ่นและสัมพันธ์กับโครงการพัฒนา	(๕)	
๓.๕ กลยุทธ์	แสดงให้เห็นช่องทาง วิธีการ ภารกิจหรือสิ่งที่ต้องทำตามอำนาจหน้าที่ขององค์กรปกครองส่วนท้องถิ่นที่จะนำไปสู่การบรรลุวิสัยทัศน์ หรือแสดงให้เห็นถึงความชัดเจนในสิ่งที่จะดำเนินการให้บรรลุวิสัยทัศน์นั้น	(๕)	
๓.๖ เป้าประสงค์ของแต่ละประเด็นกลยุทธ์	เป้าหมายของแต่ละประเด็นกลยุทธ์มีความสอดคล้องและสนับสนุนต่อกิจกรรมที่จะเกิดขึ้น มุ่งหมายสิ่งหนึ่งสิ่งใดที่ชัดเจน	(๕)	
๓.๗ จุดยืนทางยุทธศาสตร์ (Positioning)	ความมุ่งมั่นอันแน่วแน่ในการวางแผนพัฒนาท้องถิ่น เพื่อให้บรรลุวิสัยทัศน์ขององค์กรปกครองส่วนท้องถิ่น ซึ่งเกิดจากศักยภาพของพื้นที่จริง ที่จะนำไปสู่ผลสำเร็จทางยุทธศาสตร์	(๕)	
๓.๘ แผนงาน	แผนงานหรือจุดมุ่งหมายเพื่อการพัฒนาในอนาคต กำหนดจุดมุ่งหมายในเรื่องใดเรื่องหนึ่งหรือแผนงานที่เกิดจากเป้าประสงค์ ตัวชี้วัด ค่าเป้าหมาย กลยุทธ์ จุดยืนทางยุทธศาสตร์ขององค์กรปกครองส่วนท้องถิ่นที่มีความชัดเจน นำไปสู่การทำโครงการพัฒนาท้องถิ่นในแผนพัฒนาท้องถิ่น โดยระบุแผนงานและความเชื่อมโยงดังกล่าว	(๕)	
๓.๙ ความเชื่อมโยงของยุทธศาสตร์ในภาพรวม	ความเชื่อมโยงองค์รวมที่นำไปสู่การพัฒนาท้องถิ่นที่เกิดผลผลิต/โครงการจากแผนยุทธศาสตร์ชาติ ๒๐ ปี แผนพัฒนาเศรษฐกิจและสังคมแห่งชาติ ฉบับที่ ๑๒ Thailand ๔.๐ แผนพัฒนาภาค/แผนพัฒนากลุ่มจังหวัด /แผนพัฒนาจังหวัดยุทธศาสตร์การพัฒนาขององค์กรปกครองส่วนท้องถิ่นในเขตจังหวัด และยุทธศาสตร์ขององค์กรปกครองส่วนท้องถิ่น	(๕)	
รวมคะแนน		๑๐๐	

#### ๔.๒ การติดตามและประเมินผลโครงการ

ในการจัดทำแผนพัฒนาท้องถิ่น (พ.ศ. ๒๕๖๑ - ๒๕๖๕) ขององค์กรปกครองส่วนท้องถิ่น จะต้องมีการติดตามและประเมินผลโครงการขององค์กรปกครองส่วนท้องถิ่นเพื่อความสอดคล้องแผนพัฒนาท้องถิ่น ตามระเบียบกระทรวงมหาดไทย ว่าด้วยการจัดทำแผนขององค์กรปกครองส่วนท้องถิ่น พ.ศ. ๒๕๕๘ และที่แก้ไขเพิ่มเติมถึง (ฉบับที่ ๓) พ.ศ. ๒๕๖๑ โดยคณะกรรมการติดตามและประเมินผลแผนพัฒนาท้องถิ่น จะต้องดำเนินการให้คะแนนตามเกณฑ์ที่กำหนดไว้ ซึ่งเป็นส่วนหนึ่งของการติดตามและประเมินผลแผนพัฒนา โดยดำเนินการให้แล้วเสร็จภายในหกสิบวัน นับแต่วันที่ประกาศใช้งบประมาณรายจ่าย รายละเอียดแนวทางการพิจารณาตามหนังสือกระทรวงมหาดไทย ด่วนที่สุด ที่ มท ๐๘๑๐.๓/ว ๒๙๓๑ ลงวันที่ ๑๕ พฤษภาคม ๒๕๖๒ เรื่อง ชักซ้อมแนวทางการทบทวนแผนพัฒนาท้องถิ่น (พ.ศ. ๒๕๖๑ - ๒๕๖๕) ขององค์กรปกครองส่วนท้องถิ่น ดังนี้

แนวทางการพิจารณาการติดตามและประเมินผลโครงการเพื่อความสอดคล้องแผนพัฒนาท้องถิ่น (พ.ศ. ๒๕๖๑ - ๒๕๖๕) ขององค์กรปกครองส่วนท้องถิ่น

ประเด็นการพิจารณา	คะแนน
๑. การสรุปสถานการณ์การพิจารณา	๑๐
๒. การประเมินผลการนำแผนพัฒนาท้องถิ่นสี่ปีไปปฏิบัติในเชิงปริมาณ	๑๐
๓. การประเมินผลการนำแผนพัฒนาท้องถิ่นสี่ปีไปปฏิบัติในเชิงคุณภาพ	๑๐
๔. แผนงานและยุทธศาสตร์การพิจารณา	๑๐
๕. โครงการพัฒนา ประกอบด้วย	๖๐
๕.๑ ความชัดเจนของชื่อโครงการ	(๕)
๕.๒ กำหนดวัตถุประสงค์สอดคล้องกับโครงการ	(๕)
๕.๓ เป้าหมาย (ผลผลิตของโครงการ) มีความชัดเจนนำไปสู่การตั้งงบประมาณได้ถูกต้อง	(๕)
๕.๔ โครงการมีความสอดคล้องกับแผนยุทธศาสตร์ชาติ ๒๐ ปี	(๕)
๕.๕ เป้าหมาย (ผลผลิตของโครงการ) มีความสอดคล้องกับแผนพัฒนาเศรษฐกิจและสังคมแห่งชาติ	(๕)
๕.๖ โครงการมีความสอดคล้องกับ Thailand ๔.๐	(๕)
๕.๗ โครงการสอดคล้องกับยุทธศาสตร์จังหวัด	(๕)
๕.๘ โครงการแก้ไขปัญหาความยากจนหรือการเสริมสร้างให้ประเทศชาติมั่นคง มั่งคั่ง ยั่งยืน ภายใต้อำเภอประชารัฐ	(๕)
๕.๙ งบประมาณ มีความสอดคล้องกับเป้าหมาย (ผลผลิตของโครงการ)	(๕)
๕.๑๐ มีการประมาณการราคาถูกต้องตามหลักวิธีการงบประมาณ	(๕)
๕.๑๑ มีการกำหนดตัวชี้วัด (KPI) และสอดคล้องกับวัตถุประสงค์และผลคาดว่าจะได้รับ	(๕)
๕.๑๒ ผลที่คาดว่าจะได้รับ สอดคล้องกับวัตถุประสงค์	(๕)
รวมคะแนน	๑๐๐

แนวทางเบื้องต้นในการให้คะแนนแนวทางการพิจารณาการติดตามและประเมินผลยุทธศาสตร์เพื่อความ  
สอดคล้องแผนพัฒนาท้องถิ่นขององค์กรปกครองส่วนท้องถิ่น

ประเด็นการ พิจารณา	รายละเอียดหลักเกณฑ์	คะแนน เต็ม	คะแนนที่ ได้
๑. ข้อมูลสภาพ ทั่วไปและข้อมูล พื้นฐานขององค์กร ปกครองส่วนท้องถิ่น	ควรประกอบด้วยข้อมูลดังนี้ (๑) ข้อมูลเกี่ยวกับด้านกายภาพ เช่น ที่ตั้งของหมู่บ้าน/ชุมชน/ตำบล ลักษณะภูมิประเทศ ลักษณะภูมิอากาศ ลักษณะของที่ดิน ลักษณะ ของแหล่งน้ำ ลักษณะของป่าไม้ ฯลฯ ด้านการเมือง/การปกครอง เช่น เขตการปกครองการเลือกตั้ง ฯลฯ	๒๐ (๓)	
	(๒) ข้อมูลเกี่ยวกับด้านการเมือง/การปกครอง เช่น เขตการปกครอง การเลือกตั้ง ฯลฯ ประชากร เช่น ข้อมูลเกี่ยวกับจำนวนประชากร และช่วงอายุและจำนวนประชากร ฯลฯ	(๒)	
	(๓) ข้อมูลเกี่ยวกับสภาพทางสังคม เช่น การศึกษา สาธารณสุข อาชญากรรม ยาเสพติด การสังคมสงเคราะห์	(๒)	
	(๔) ข้อมูลเกี่ยวกับระบบบริหารพื้นฐาน เช่น การคมนาคมขนส่ง การ ไฟฟ้า การประปา โทรศัพท์ ฯลฯ	(๒)	
	(๕) ข้อมูลเกี่ยวกับระบบเศรษฐกิจ เช่น การเกษตร การประมง การ ประมงสัตว์ การบริการ การท่องเที่ยว อุตสาหกรรม การพาณิชย์/กลุ่ม อาชีพแรงงาน ฯลฯ	(๒)	
	(๖) ข้อมูลเกี่ยวกับศาสนา ประเพณี วัฒนธรรม เช่น การนับถือศาสนา ประเพณี และงานประจำปี ภูมิปัญญาท้องถิ่น ภาษาถิ่น สินค้า พื้นเมืองและของที่ระลึก ฯลฯ และอื่นๆ	(๒)	
	(๗) ข้อมูลเกี่ยวกับทรัพยากรธรรมชาติ เช่น น้ำ ป่าไม้ ภูเขา คุณภาพ ของทรัพยากรธรรมชาติ ฯลฯ	(๒)	
	(๘) การสำรวจและจัดเก็บข้อมูลเพื่อการจัดทำแผนพัฒนาท้องถิ่นหรือ การใช้ข้อมูล จปฐ.	(๒)	
	(๙) การประชุมประชาคมท้องถิ่น รูปแบบ วิธีการ และการดำเนินการ ประชุมประชาคมท้องถิ่นโดยใช้กระบวนการร่วมคิด ร่วมทำ ร่วม ตัดสินใจ ร่วมตรวจสอบ ร่วมรับประโยชน์ ร่วมแก้ไขปัญหา ปรึกษาหารือ แลกเปลี่ยนเรียนรู้ เพื่อแก้ไขปัญหาสำหรับการพัฒนา ท้องถิ่นตามอำนาจหน้าที่ขององค์กรปกครองส่วนท้องถิ่น	(๓)	
๒. การวิเคราะห์ สภาพการณ์และ ศักยภาพ	ควรประกอบด้วยข้อมูลดังนี้ (๑) การวิเคราะห์ที่ครอบคลุมความเชื่อมโยง ความสอดคล้อง ยุทธศาสตร์จังหวัด ยุทธศาสตร์การพัฒนาขององค์กรปกครองส่วน ท้องถิ่นในเขตจังหวัด ยุทธศาสตร์ขององค์กรปกครองส่วนท้องถิ่น นโยบายของผู้บริหารท้องถิ่น รวมถึงความเชื่อมโยงแผนยุทธศาสตร์ ชาติ ๒๐ ปี แผนพัฒนาเศรษฐกิจและสังคมแห่งชาติ และ Thailand ๔.๐	๒๐ (๕)	

	(๒) การวิเคราะห์การใช้ผังเมืองรวมหรือผังเมืองเฉพาะและการบังคับใช้ผลของการบังคับใช้ สภาพการณ์ที่เกิดขึ้นต่อการพัฒนาท้องถิ่น	(๓)	
	(๓) การวิเคราะห์ทางสังคม เช่น ด้านแรงงาน การศึกษา สาธารณสุข ความยากจน อาชญากรรม ปัญหายาเสพติด เทคโนโลยี จารีต ประเพณี วัฒนธรรม ภูมิปัญญาท้องถิ่น เป็นต้น	(๓)	
	(๔) การวิเคราะห์ทางเศรษฐกิจ ข้อมูลด้านรายได้ครัวเรือน การส่งเสริมอาชีพ กลุ่มอาชีพ กลุ่มทางสังคม การพัฒนาอาชีพและกลุ่มต่างๆ สภาพทางเศรษฐกิจและความเป็นอยู่ทั่วไป เป็นต้น	(๓)	
	(๕) การวิเคราะห์สิ่งแวดล้อม พื้นที่สีเขียว ธรรมชาติต่างๆ ทางภูมิศาสตร์ กระบวนการหรือสิ่งที่เกิดขึ้น การประดิษฐ์ที่มีผลต่อสิ่งแวดล้อมและการพัฒนา	(๓)	
	(๖) ผลการวิเคราะห์ศักยภาพเพื่อประเมินสถานภาพการพัฒนาในปัจจุบันและโอกาสการพัฒนาในอนาคตของท้องถิ่น ด้วยเทคนิค SWOT Analysis ที่อาจส่งผลต่อการดำเนินงานได้แก่ S-Strengit (จุดแข็ง) W-Weakness (จุดอ่อน) O-Opportunity (โอกาส) และT-Therats (อุปสรรค)	(๓)	
๓. ยุทธศาสตร์			
๓.๑ ยุทธศาสตร์ขององค์กรปกครองส่วนท้องถิ่น	ควรประกอบด้วยข้อมูลดังนี้ สอดคล้องกับสภาพสังคม เศรษฐกิจ สิ่งแวดล้อมของท้องถิ่น ประเด็นปัญหาการพัฒนาและแนวทางการพัฒนาที่สอดคล้องกับยุทธศาสตร์ขององค์กรปกครองส่วนท้องถิ่น และเชื่อมโยงหลักพระราชบัญญัติแผนยุทธศาสตร์ชาติ ๒๐ ปี แผนพัฒนาเศรษฐกิจและสังคมแห่งชาติ และ Thailand ๔.๐	๖๐ (๑๐)	
๓.๒ ยุทธศาสตร์ขององค์กรปกครองส่วนท้องถิ่นในเขตจังหวัด	สอดคล้องและเชื่อมโยงกับสภาพสังคม เศรษฐกิจ สิ่งแวดล้อมของท้องถิ่น และยุทธศาสตร์จังหวัด และเชื่อมโยงหลักพระราชบัญญัติแผนยุทธศาสตร์ชาติ ๒๐ ปี แผนพัฒนาเศรษฐกิจและสังคมแห่งชาติและ Thailand ๔.๐	(๑๐)	
๓.๓ ยุทธศาสตร์จังหวัด	สอดคล้องกับแผนพัฒนากลุ่มจังหวัด ยุทธศาสตร์พัฒนาภาค แผนพัฒนาเศรษฐกิจและสังคมแห่งชาติ แผนการบริหารราชการแผ่นดิน นโยบาย/ยุทธศาสตร์ คสช. และนโยบายรัฐบาล หลักพระราชบัญญัติแผนยุทธศาสตร์ชาติ ๒๐ ปี และThailand ๔.๐	(๑๐)	
๓.๔ วิสัยทัศน์	วิสัยทัศน์ ซึ่งมีลักษณะแสดงสถานภาพที่องค์กรปกครองส่วนท้องถิ่นต้องการจะเป็นหรือบรรลุถึงอนาคตอย่างชัดเจน สอดคล้องกับโอกาสและศักยภาพที่เป็นลักษณะเฉพาะองค์กรปกครองส่วนท้องถิ่นและสัมพันธ์กับโครงการพัฒนา	(๕)	
๓.๕ กลยุทธ์	แสดงให้เห็นช่องทาง วิธีการ ภารกิจหรือสิ่งที่จะต้องทำตามอำนาจหน้าที่ขององค์กรปกครองส่วนท้องถิ่นที่จะนำไปสู่การบรรลุวิสัยทัศน์หรือแสดงให้เห็นถึงความชัดเจนในสิ่งที่จะดำเนินการให้บรรลุวิสัยทัศน์นั้น	(๕)	
๓.๖ เป้าประสงค์ของแต่ละประเด็นกลยุทธ์	เป้าประสงค์ของแต่ละประเด็นกลยุทธ์มีความสอดคล้องและสนับสนุนต่อกลยุทธ์ที่จะเกิดขึ้น มุ่งหมายถึงหนึ่งสิ่งใดที่ชัดเจน	(๕)	

๓.๗ จุดยืนทางยุทธศาสตร์ (Positioning)	ความมุ่งมั่นอันแน่วแน่ในการวางแผนพัฒนาท้องถิ่น เพื่อให้บรรลุวิสัยทัศน์ขององค์กรปกครองส่วนท้องถิ่น ซึ่งเกิดจากศักยภาพของพื้นที่จริง ที่จะนำไปสู่ผลสำเร็จทางยุทธศาสตร์	(๕)	
๓.๘ แผนงาน	แผนงานหรือจุดมุ่งหมายเพื่อการพัฒนาในอนาคต กำหนดจุดมุ่งหมายในเรื่องใดเรื่องหนึ่งหรือแผนงานที่เกิดจากเป้าประสงค์ ตัวชี้วัด ค่าเป้าหมาย กลยุทธ์ จุดยืนทางยุทธศาสตร์ขององค์กรปกครองส่วนท้องถิ่นที่มีความชัดเจน นำไปสู่การทำโครงการพัฒนาท้องถิ่นในแผนพัฒนาท้องถิ่น โดยระบุแผนงานและความเชื่อมโยงดังกล่าว	(๕)	
๓.๙ ความเชื่อมโยงของยุทธศาสตร์ในภาพรวม	ความเชื่อมโยงองค์กรรวมทั้งนำไปสู่การพัฒนาท้องถิ่นที่เกิดผลผลิต/โครงการจากแผนยุทธศาสตร์ชาติ ๒๐ ปี แผนพัฒนาเศรษฐกิจและสังคมแห่งชาติ ฉบับที่ ๑๒ Thailand ๔.๐ แผนพัฒนาภาค/แผนพัฒนากลุ่มจังหวัด /แผนพัฒนาจังหวัดยุทธศาสตร์การพัฒนาขององค์กรปกครองส่วนท้องถิ่นในเขตจังหวัด และยุทธศาสตร์ขององค์กรปกครองส่วนท้องถิ่น	(๕)	
รวมคะแนน		๑๐๐	

## ๔.๒ การติดตามและประเมินผลโครงการ

ในการจัดทำแผนพัฒนาท้องถิ่น (พ.ศ. ๒๕๖๑-๒๕๖๕) ขององค์กรปกครองส่วนท้องถิ่น จะต้องมีการติดตามและประเมินผลโครงการขององค์กรปกครองส่วนท้องถิ่นเพื่อความสอดคล้องแผนพัฒนาท้องถิ่น ตามระเบียบกระทรวงมหาดไทย ว่าด้วยการจัดทำแผนขององค์กรปกครองส่วนท้องถิ่น พ.ศ. ๒๕๔๘ และที่แก้ไขเพิ่มเติมถึง (ฉบับที่ ๓) พ.ศ. ๒๕๖๑ โดยคณะกรรมการติดตามและประเมินผลแผนพัฒนาท้องถิ่น จะต้องดำเนินการให้คะแนนตามเกณฑ์ที่กำหนดไว้ ซึ่งเป็นส่วนหนึ่งของการติดตามและประเมินผลแผนพัฒนา โดยดำเนินการให้แล้วเสร็จภายในหกสิบวัน นับแต่วันที่ประกาศใช้งบประมาณรายจ่าย รายละเอียดแนวทางการพิจารณาตามหนังสือกระทรวงมหาดไทย ด่วนที่สุด ที่ มท ๐๘๑๐.๓/ว ๒๙๓๑ ลงวันที่ ๑๕ พฤษภาคม ๒๕๖๒ เรื่อง ชักซ้อมแนวทางการทบทวนแผนพัฒนาท้องถิ่น (พ.ศ. ๒๕๖๑ - ๒๕๖๕) ขององค์กรปกครองส่วนท้องถิ่น ดังนี้

แนวทางการพิจารณาการติดตามและประเมินผลโครงการเพื่อความสอดคล้องแผนพัฒนาท้องถิ่น (พ.ศ. ๒๕๖๑ - ๒๕๖๕) ขององค์กรปกครองส่วนท้องถิ่น

ประเด็นการพิจารณา	คะแนน
๑. การสรุปสถานการณ์การพิจารณา	๑๐
๒. การประเมินผลการนำแผนพัฒนาท้องถิ่นสี่ปีไปปฏิบัติในเชิงปริมาณ	๑๐
๓. การประเมินผลการนำแผนพัฒนาท้องถิ่นสี่ปีไปปฏิบัติในเชิงคุณภาพ	๑๐
๔. แผนงานและยุทธศาสตร์การพิจารณา	๑๐
๕. โครงการพัฒนา ประกอบด้วย	๖๐
๕.๑ ความชัดเจนของชื่อโครงการ	(๕)
๕.๒ กำหนดวัตถุประสงค์สอดคล้องกับโครงการ	(๕)
๕.๓ เป้าหมาย (ผลผลิตของโครงการ) มีความชัดเจนนำไปสู่การตั้งงบประมาณได้ถูกต้อง	(๕)
๕.๔ โครงการมีความสอดคล้องกับแผนยุทธศาสตร์ชาติ ๒๐ ปี	(๕)
๕.๕ เป้าหมาย (ผลผลิตของโครงการ) มีความสอดคล้องกับแผนพัฒนาเศรษฐกิจและสังคมแห่งชาติ	(๕)
๕.๖ โครงการมีความสอดคล้องกับ Thailand ๔.๐	(๕)
๕.๗ โครงการสอดคล้องกับยุทธศาสตร์จังหวัด	(๕)
๕.๘ โครงการแก้ไขปัญหาความยากจนหรือการเสริมสร้างให้ประเทศชาติมั่นคง มั่งคั่ง ยั่งยืน ภายใต้หลักประชารัฐ	(๕)
๕.๙ งบประมาณ มีความสอดคล้องกับเป้าหมาย (ผลผลิตของโครงการ)	(๕)
๕.๑๐ มีการประมาณการราคาถูกต้องตามหลักวิธีการงบประมาณ	(๕)
๕.๑๑ มีการกำหนดตัวชี้วัด (KPI) และสอดคล้องกับวัตถุประสงค์และผลคาดว่าจะได้รับ	(๕)
๕.๑๒ ผลที่คาดว่าจะได้รับ สอดคล้องกับวัตถุประสงค์	(๕)
รวมคะแนน	๑๐๐



แนวทางเบื้องต้นในการให้คะแนนแนวทางการพิจารณาการติดตามและประเมินผลโครงการเพื่อความสอดคล้อง  
แผนพัฒนาท้องถิ่น (พ.ศ. ๒๕๖๑ - ๒๕๖๕) ขององค์กรปกครองส่วนท้องถิ่น

ประเด็น การพิจารณา	รายละเอียดหลักเกณฑ์	คะแนน เต็ม	คะแนน ที่ได้
๑. การสรุป สถานการณ์การ พัฒนา	เป็นการวิเคราะห์กรอบการจัดทำยุทธศาสตร์ขององค์กรปกครอง ส่วนท้องถิ่น (ใช้การวิเคราะห์ SWOT Analysis/Demand (Demand Analysis)/Global Demand และ Trend ปัจจุบันและ สถานการณ์การเปลี่ยนแปลงที่มีผลต่อการพัฒนา อย่างน้อยต้อง ประกอบด้วยการวิเคราะห์ศักยภาพด้านเศรษฐกิจ, ด้านสังคม, ด้าน ทรัพยากรธรรมชาติและสิ่งแวดล้อม)	๑๐	
๒. การประเมินผลการ นำแผนพัฒนาท้องถิ่น สี่ปีไปปฏิบัติในเชิง ปริมาณ	๑) การควบคุมที่มีตัวเลขต่างๆ เพื่อนำมาใช้วัดผลในเชิงปริมาณ เช่น การวัดจำนวนโครงการ กิจกรรม งานต่างๆ ก็คือผลผลิตนั่นเอง ว่าเป็นไปตามที่ตั้งเป้าหมายเอาไว้หรือไม่จำนวนที่ดำเนินการจริง ตามที่ได้กำหนดไว้เท่าไร จำนวนที่ไม่สามารถดำเนินการได้มีจำนวน เท่าไร สามารถอธิบายได้ตามหลักประสิทธิภาพ (Efficiency) ของ การพัฒนาท้องถิ่นตามอำนาจหน้าที่ที่ได้กำหนดไว้ ๒) วิเคราะห์ผลกระทบ/สิ่งที่กระทบ (Impact) โครงการที่ ดำเนินการในเชิงปริมาณ (Qualitative)	๑๐	
๓. การประเมินผลการ นำแผนพัฒนาท้องถิ่น สี่ปีไปปฏิบัติในเชิง คุณภาพ	๑) การประเมินประสิทธิผลของแผนพัฒนาในเชิงคุณภาพคือการ นำเอาเทคนิคๆ มาใช้เพื่อวัดค่าภารกิจ โครงการ กิจกรรม งานต่างๆ ที่ดำเนินการในพื้นที่นั้นๆ ตรงต่อความต้องการของประชาชน หรือไม่และเป็นไปตามอำนาจหน้าที่หรือไม่ ประชาชนพึงพอใจ หรือไม่ สิ่งของ วัสดุ ครุภัณฑ์ การดำเนินการต่างๆ มีสภาพหรือ ลักษณะถูกต้อง คงทน ถาวร สามารถใช้การได้ตามวัตถุประสงค์ หรือไม่ ซึ่งเป็นไปตามหลักประสิทธิผล (Effectiveness) ผลการ ปฏิบัติราชการตามที่บรรลุวัตถุประสงค์ และเป้าหมายของ แผนปฏิบัติราชการตามที่ได้รับงบประมาณมาดำเนินการ รวมถึง สามารถเทียบเคียงกับส่วนราชการหรือหน่วยงาน ๒) วิเคราะห์ผลกระทบ/สิ่งที่กระทบ (Impact) โครงการที่ ดำเนินการในเชิงคุณภาพ (Qualitative)	๑๐	
๔. แผนงานและ ยุทธศาสตร์การพัฒนา	๑) วิเคราะห์แผนงาน งาน ที่เกิดจากด้านต่างๆ มีความสอดคล้อง กับยุทธศาสตร์ขององค์กรปกครองส่วนท้องถิ่นในมิติต่างๆ จน นำไปสู่การจัดทำโครงการพัฒนาท้องถิ่นโดยใช้ SWOT Analysis/Demand (Demand Analysis)/Global Demand/ Trend หรือหลักการบูรณาการ (Integration) กับองค์กรปกครอง ส่วนท้องถิ่นที่มีพื้นที่ติดต่อกัน ๒) วิเคราะห์แผนงาน งาน ที่เกิดจากด้านต่างๆ ที่สอดคล้องกับการ แก้ไขปัญหาความยากจน หลักปรัชญา	๑๐	

ประเด็น การพิจารณา	รายละเอียดหลักเกณฑ์	คะแนน เต็ม	คะแนน ที่ได้
๕. โครงการพัฒนา ๕.๑ ความชัดเจน ของชื่อโครงการ	ควรประกอบด้วยข้อมูลดังนี้ เป็นโครงการที่มีวัตถุประสงค์สนองต่อยุทธศาสตร์การพัฒนาขององค์กร ปกครองส่วนท้องถิ่นและดำเนินการเพื่อให้การพัฒนาบรรลุตามวิสัยทัศน์ ขององค์กรปกครองส่วนท้องถิ่นที่กำหนดไว้ ชื่อโครงการมีความชัดเจน มุ่ง ไปเรื่องใดเรื่องหนึ่ง อ่านแล้วเข้าใจได้ว่าจะพัฒนาอะไรในอนาคต	๖๐ (๕)	
๕.๒ กำหนด วัตถุประสงค์ สอดคล้องกับ โครงการ	มีวัตถุประสงค์ชัดเจน (clear objective) โครงการต้องกำหนด วัตถุประสงค์สอดคล้องกับความเป็นมาของโครงการ สอดคล้องกับ หลักการและเหตุผล วิธีการดำเนินงานต้องสอดคล้องกับวัตถุประสงค์ มี ความเป็นไปได้ชัดเจน มีลักษณะเฉพาะเจาะจง	(๕)	
๕.๓ เป้าหมาย (ผลผลิตของ โครงการ) มีความ ชัดเจนนำไปสู่การตั้ง งบประมาณได้ ถูกต้อง	สภาพที่อยากให้เกิดขึ้นในอนาคตเป็นทิศทางที่ต้องไปให้ถึงเป้าหมายต้อง ชัดเจน สามารถระบุจำนวนเท่าไร กลุ่มเป้าหมายคืออะไร มีผลผลิต อย่างไร กลุ่มเป้าหมาย พื้นที่ดำเนินงาน และระยะเวลาดำเนินงานอธิบาย ให้ชัดเจนว่าโครงการนี้จะทำที่ไหน เริ่มต้นในช่วงเวลาใดและจบลงเมื่อไร ใครคือกลุ่มเป้าหมายของโครงการ หากกลุ่มเป้าหมายมีหลายกลุ่ม ให้ บอกชัดเจนไปว่าใครคือกลุ่มเป้าหมายหลัก ใครคือกลุ่มเป้าหมายรอง	(๕)	
๕.๔ โครงการมีความ สอดคล้องกับแผน ยุทธศาสตร์ ๒๐ ปี	โครงการสอดคล้องกับ (๑) ความมั่นคง (๒) การสร้างความสามารถในการ แข่งขัน (๓) การพัฒนาเสริมสร้างศักยภาพคน (๔) การสร้างโอกาสความ เสมอภาคและเท่าเทียมกันทางสังคม (๕) การสร้างการเติบโตบนคุณภาพ ชีวิตที่เป็นมิตรต่อสิ่งแวดล้อม (๖) การปรับสมดุลและพัฒนาระบบการ บริหารจัดการภาครัฐ เพื่อให้เกิดความมั่นคง มั่งคั่ง ยั่งยืน	(๕)	
๕.๕ เป้าหมาย (ผลผลิตของ โครงการ) มีความ สอดคล้องกับ แผนพัฒนาเศรษฐกิจ และสังคมแห่งชาติ	โครงการมีความสอดคล้องแผนพัฒนาเศรษฐกิจและสังคมแห่งชาติฉบับที่ ๑๒ โดย (๑) ยึดหลักปรัชญาเศรษฐกิจพอเพียง (๒) ยึดคนเป็นศูนย์กลาง พัฒนา (๓) ยึดวิสัยทัศน์ภายใต้ยุทธศาสตร์ชาติ ๒๐ ปี (๔) ยึดเป้าหมาย อนาคตประเทศไทย ๒๕๗๔ (๕) ยึดหลักการนำไปสู่ปฏิบัติให้เกิดผล สัมฤทธิ์อย่างจริงจังใน ๕ ปีที่ต่อยอดไปสู่ผลสัมฤทธิ์ที่เป็นเป้าหมายระยะ ยาว ภายใต้แนวทางการพัฒนา (๑) การยกระดับศักยภาพการแข่งขันและ การหลุดพ้นกับดักรายได้ปานกลางสู่รายได้สูง (๒) การพัฒนาศักยภาพคน ตามช่วงวัยและการปฏิรูประบบเพื่อสร้างสังคมสูงวัยอย่างมีคุณภาพ (๓) การลดความเหลื่อมล้ำทางสังคม (๔) การรองรับการเชื่อมโยงภูมิภาคและ ความเป็นเมือง (๕) การสร้างความเจริญเติบโตทางเศรษฐกิจและสังคม อย่างเป็นมิตรกับสิ่งแวดล้อม (๖) การบริหารราชการแผ่นดินที่มี ประสิทธิภาพ	(๕)	

ประเด็น การพิจารณา	รายละเอียดหลักเกณฑ์	คะแนน เต็ม	คะแนน ที่ได้
๕.๖ โครงการมีความ สอดคล้อง	โครงการมีลักษณะหรือสอดคล้องกับการปรับเปลี่ยนโครงสร้างเศรษฐกิจ ไปสู่ Value-Based Economy หรือเศรษฐกิจที่ขับเคลื่อนด้วยนวัตกรรม ทำน้อย ได้มาก เช่น (๑) เปลี่ยนจากการผลิตสินค้า โภคภัณฑ์ไปสู่สินค้า เชิงนวัตกรรม (๒) เปลี่ยนจากการขับเคลื่อนประเทศด้วย ภาคอุตสาหกรรม ไปสู่การขับเคลื่อนด้วยเทคโนโลยี ความคิดสร้างสรรค์ และนวัตกรรม (๓) เปลี่ยนจากการเน้นภาคการผลิตสินค้าไปสู่การเน้น ภาคบริการมากขึ้น รวมถึงโครงการที่เติมเต็มด้วยวิทยาการ ความคิด สร้างสรรค์ นวัตกรรม วิทยาศาสตร์ เทคโนโลยี และการวิจัยและพัฒนา แล้วต่อยอดความได้เปรียบเชิงเปรียบเทียบ เช่น ด้านการเกษตร เทคโนโลยีชีวภาพ สาธารณสุข วัฒนธรรม ฯลฯ	(๕)	๕
๕.๗ โครงการ สอดคล้องกับ ยุทธศาสตร์จังหวัด	โครงการพัฒนาท้องถิ่นมีความสอดคล้องกับห้วงระยะเวลาของ แผนพัฒนาจังหวัดที่ได้กำเนิดขึ้น เพื่อขับเคลื่อนการพัฒนาท้องถิ่นเสมือน หนึ่งการขับเคลื่อนการพัฒนาจังหวัด ซึ่งไม่สามารถแยกส่วนใดส่วนหนึ่ง ออกจากกันได้ นอกจากนี้โครงการพัฒนาท้องถิ่นต้องเป็นโครงการ เชื่อมต่อหรือเดินทางไปด้วยกันกับยุทธศาสตร์จังหวัดที่ได้กำหนดขึ้นเป็น ปัจจุบัน	(๕)	๕
๕.๘ โครงการแก้ไข ปัญหาความยากจน หรือการเสริมสร้างให้ ประเทศชาติมั่นคง มั่งคั่ง ยั่งยืน ภายใต้ หลักปรัชชารัฐ	เป็นโครงการที่ดำเนินการภายใต้พื้นฐานความพอเพียงที่ประชาชน ดำเนินการเองหรือร่วมดำเนินการ เป็นโครงการต่อยอดและขยายได้ เป็น โครงการที่ประชาชนต้องการเพื่อให้เกิดความยั่งยืน ซึ่งมีลักษณะที่จะให้ ท้องถิ่นมีความมั่นคง มั่งคั่ง ยั่งยืน เป็นท้องถิ่นที่พัฒนาแล้วด้วยการพัฒนา ปรัชญาเศรษฐกิจพอเพียง	(๕)	๕
๕.๙ งบประมาณมี ความสอดคล้องกับ เป้าหมาย(ผลผลิต ของโครงการ)	งบประมาณโครงการพัฒนาจะต้องคำนึงถึงหลักสำคัญ ๕ ประการในการ จัดทำโครงการได้แก่ (๑) ความประหยัด (Economy) (๒) ความมี ประสิทธิภาพ (Efficiency) (๓) ความมีประสิทธิภาพ (Effectiveness) (๔) ความยุติธรรม (Equity) (๕) ความโปร่งใส (Transparency)	(๕)	๕
๕.๑๐ มีการประมาณ การราคาถูกต้องตาม หลักวิธีการ งบประมาณ	การประมาณราคาเพื่อการพัฒนาต้องให้สอดคล้องกับโครงการถูกต้อง ตามหลักวิชาการทางช่าง หลักของราคากลาง ราคากลางท้องถิ่น มีความ โปร่งใสในการกำหนดราคาและตรวจสอบในเชิงประจักษ์	(๕)	๕
๕.๑๑ มีการกำหนด ตัวชี้วัด (KPI) และ สอดคล้องกับ วัตถุประสงค์และผล ที่คาดว่าจะได้รับ	มีการกำหนดตัวชี้วัดผลงาน (Key Performancy Indicator : KPI) ที่ สามารถวัดได้ (measurable) ใช้บอกประสิทธิผล (effectiveness) ใช้ บอกประสิทธิภาพ (efficiency) ได้ เช่น การกำหนดความพึงพอใจ การ กำหนดร้อยละ การกำหนดอันเกิดจากผลของวัตถุประสงค์ที่เกิดที่สิ่ง ที่ได้รับ (การคาดการณ์ คาดว่าจะได้รับ)	(๕)	

<p>๕.๑๒ ผลที่คาดว่าจะได้รับสอดคล้องกับวัตถุประสงค์</p>	<p>ผลที่ได้รับเป็นสิ่งที่เกิดขึ้นได้จริงจากการดำเนินการตามโครงการพัฒนาซึ่งสอดคล้องกับวัตถุประสงค์ที่ตั้งไว้ การได้ผลหรือผลที่เกิดขึ้นจะต้องเท่ากับวัตถุประสงค์หรือมากกว่าวัตถุประสงค์ ซึ่งการเขียนวัตถุประสงค์ควรคำนึงถึง (๑) ความเป็นไปได้และมีความเฉพาะเจาะจง ในการดำเนินงานตามโครงการ (๒) วัดและประเมินผลระดับของความสำเร็จได้ (๓) ระบุสิ่งที่ต้องการดำเนินงานอย่างชัดเจนและเฉพาะเจาะจงมากที่สุดและสามารถปฏิบัติได้ (๔) เป็นเหตุเป็นผล สอดคล้องกับความเป็นจริง (๕) ส่งผลต่อการบ่งบอกเวลาได้</p>	<p>(๕)</p>	
รวมคะแนน		๑๐๐	



สรุปรายงานผลการดำเนินการ ประจำปีงบประมาณ พ.ศ. ....						
ลำดับ ที่	รายการ	โครงการ	งบประมาณ	โครงการที่สามารถดำเนินการได้ (..... โครงการ)		
				คิดเป็นร้อยละของ แผนพัฒนาท้องถิ่น ปี	คิดเป็นร้อยละของ แผนการ ดำเนินงาน	คิดเป็นร้อยละ ของข้อบัญญัติ+ เงินสะสม
๑	บรรจุในแผนพัฒนา ท้องถิ่น					
๒	ตั้งในข้อบัญญัติ งบประมาณ					
๓	จากเงินสะสม					
๔	จัดทำแผนการดำเนินงาน - ข้อบัญญัติ = ..... + - เงินสะสม = .....					
๕	สามารถดำเนินการได้ - ข้อบัญญัติ = ..... + - เงินสะสม = .....+					

(๑.๒) การวัดผลในเชิงคุณภาพ (Quality)

การจัดผลเชิงคุณภาพ ใช้การสำรวจความพึงพอใจในการวัดผลเชิงคุณภาพโดยภาพรวม โดยได้มีการประเมินความพึงพอใจ ซึ่งการประเมินความพึงพอใจทำให้ทราบถึงผลเชิงคุณภาพในการดำเนินงานของเทศบาล  
ในภาพรวม

โดยเครื่องมือที่ใช้ในการประเมินความพึงพอใจ มีดังนี้

แบบที่ ๓/๓ แบบประเมินความพึงพอใจต่อผลการดำเนินงานขององค์กรปกครองส่วนท้องถิ่น

แบบที่ ๓/๔ แบบประเมินความพึงพอใจของผู้รับบริการในงานบริการขององค์กรปกครองส่วน  
ท้องถิ่น (ให้หน่วยงานภายนอกดำเนินการ)

## ๔.๔ ข้อเสนอแนะในการจัดทำแผนพัฒนาท้องถิ่นใน

### (๑) ผลกระทบนำไปสู่นาคต

(๑.๑) ปัญหาสาธารณสุขต่างๆ ที่เกิดขึ้นในองค์กรปกครองส่วนท้องถิ่น อันได้แก่ ภัยแล้ง ภาวะน้ำท่วม อัคคีภัย ที่เกิดขึ้นและส่งผลกระทบต่อประชาชนในพื้นที่ เกิดความเสียหายทั้งชีวิตและทรัพย์สิน แนวทางการแก้ไข คือพิจารณาวางแผนการดำเนินการป้องกัน ก่อนเกิดเหตุ ระหว่างเกิดเหตุ หลังเกิดเหตุ บรรจุ แผนงาน โครงการ กิจกรรม การให้ความช่วยเหลือต่างๆ จัดตั้งศูนย์ช่วยเหลือประชาชนขององค์กรปกครองส่วนท้องถิ่น เพื่อสามารถดำเนินการได้ทันที่

(๑.๒) ปัญหาโรคระบาดที่เกิดจากคน เกิดจากสัตว์ ที่ส่งผลอันตราย หรือคร่าต่อชีวิตประชาชน และสัตว์ต่างๆ ในตำบล ซึ่งได้แก่ โรคไข้หวัดใหญ่ โรคมือ เท้า ปาก ที่เกิดขึ้นกับเด็กๆ โรคพิษสุนัขบ้า แนวทางการแก้ไขปัญหา คือ ฝึกอบรม ประชาสัมพันธ์ ณรงค์การป้องกัน ลงพื้นที่ระงับการเกิดโรคระบาด การทำลาย การรักษา

(๑.๓) ปัญหาประชาชนมีรายได้น้อย ประชาชนในตำบลยังมีคนรายได้น้อย มีหนี้สินเยอะ ไม่เพียงพอในการดำรงชีวิต ค่าครองชีพสูง แนวทางการแก้ไขปัญหา ให้ความรู้เกี่ยวกับการประกอบอาชีพ สาธิตการประกอบอาชีพ ช่วยเหลือประชาชนซ่อมแซมบ้านคนจน ผู้มีรายได้น้อย ส่งเสริมด้านการศึกษาโดยการจัดบริการสาธารณด้านการศึกษา สนับสนุนกิจกรรมต่างๆ ให้กับเด็กนักเรียน จ้างเด็กนักเรียนในช่วงปิดภาคเรียนเพื่อมีรายได้

(๑.๔) ปัญหายาเสพติดในตำบล ในพื้นที่ยังไม่พบว่ามีการค้ายาเสพติด และยังไม่พบรายงานว่ามีผู้ติดยาเสพติด แต่เพื่อเป็นการป้องกัน มีแนวทางการป้องกัน โดยการลงพื้นที่ค้นหา การรณรงค์ป้องกันการให้ความรู้กับประชาชนได้ทราบถึงโทษของยาเสพติด

(๑.๕) ปัญหาการสัญจรไปมาของประชาชนในตำบล เนื่องจาก ในตำบลด้านโครงสร้างพื้นฐาน เส้นทางคมนาคมบางหมู่บ้านยังเป็น ถนนดิน ถนนลูกรัง ช่วงฤดูฝนถนนลื่น เป็นหลุมเป็นบ่อ เกิดปัญหาในการสัญจรไปมาของประชาชน เสี่ยงต่อการเกิดอุบัติเหตุ การคมนาคมล่าช้า แนวทางการแก้ไข จัดทำแผนงานโครงการก่อสร้างถนนในเส้นทางสำคัญ พิจารณาเสนอสนับสนุนจากหน่วยงานอื่น

### (๒) ข้อสังเกต ข้อเสนอแนะ ผลจากการพัฒนา

(๒.๑) ข้อสังเกต จากการสำรวจข้อมูล การลงพื้นที่ในตำบล จะเห็นว่าประชาชนยังมีปัญหาที่จะต้องดำเนินการแก้ไขอยู่มาก ดังนี้ ด้านการศึกษา สาธารณสุข ความมั่นคงปลอดภัยในชีวิตและทรัพย์สิน การศาสนา ศิลปวัฒนธรรม ประเพณี กีฬา สถานที่ผ่อนหย่อนใจ สวัสดิการสังคม การเกษตร เศรษฐกิจ อุตสาหกรรม การพัฒนาอาชีพ เส้นทางคมนาคมขนส่ง ไฟฟ้า น้ำประปา แหล่งน้ำเพื่ออุปโภค - บริโภค ด้านทรัพยากรและสิ่งแวดล้อม ชยะมูลฝอยและสิ่งปฏิกูล จากปัญหาด้านต่างๆ ประชาชนไม่สามารถแก้ไขปัญหาเองได้จึงต้องเสนอให้องค์กรปกครองส่วนท้องถิ่นแก้ไข ทำให้มีการเสนอโครงการเข้ามาเป็นจำนวนมาก ซึ่งงบประมาณขององค์กรปกครองส่วนท้องถิ่นนั้นมีจำกัดไม่เพียงพอต่อการจัดการได้

(๒.๒) ข้อเสนอแนะ จากข้อสังเกตดังกล่าว มีข้อเสนอแนะในการแก้ไขปัญหาต่างๆ ดังนี้ ปัญหาต่างๆ ที่ถูกเสนอมายังองค์กรปกครองส่วนท้องถิ่น นั้น ควรนำมาพิจารณาจัดลำดับความสำคัญโดยประชาคมท้องถิ่น ซึ่งมีหลายภาคส่วน ประกอบไปด้วย คณะกรรมการพัฒนาขององค์กรปกครองส่วนท้องถิ่น สมาชิกสภาท้องถิ่น ผู้นำหมู่บ้าน ตัวแทนส่วนราชการ รัฐวิสาหกิจ หน่วยงานที่เกี่ยวข้อง ประชาชนทั่วไป ร่วมกันพิจารณาจัดลำดับความสำคัญของโครงการ และพิจารณาบรรจุเข้าแผนพัฒนาท้องถิ่นต่อไป กรณีโครงการที่เกินศักยภาพให้องค์กรปกครองส่วนท้องถิ่นเสนอขอรับการสนับสนุนจากหน่วยงานอื่น

(๒.๓) ผลจากการพัฒนา จากการพัฒนาที่ผ่านมา พบว่าองค์กรปกครองส่วนท้องถิ่นได้แก้ไขปัญหาให้กับประชาชนได้หลายเรื่อง และครอบคลุมทุกด้าน มีผลการประเมินอยู่ในเกณฑ์ที่ดี ประชาชนมีความพึงพอใจ แต่ก็ยังมีปัญหาที่จะต้องแก้ไขต่อไป ไม่ว่าจะเป็นด้านสิ่งแวดล้อมที่ยังมีการเผาหญ้า อ้อย ในช่วงเวลาเก็บเกี่ยว การพนันที่ยังมีในพื้นที่ เส้นทางคมนาคมยังไม่ครบ